Los Estados Unidos no vacilarían en usar las armas atómicas en su propia defensa

— (TEXTO EN PAGINA 8) —

La Junta de Protección acusa desmedido auge en la venta de loterías extranjeras

— (TEXTO EN PAGINA 7) —

Año VI — San José, Costa Rica. — Viernes 25 de Enero de 1957 — Nº 1875.

La República

PRECIO DEL EJEMPLAR: ₡ 0.25 — — EDICION DE HOY: 24 PAGINAS

TRACTOR ARRASO INSTALACIONES EN SECCION SUR DE LA CARRETERA INTERAMERICANA

En el desgraciado suceso quedaron varios trabajadores heridos, dos de ellos de suma gravedad.

(TEXTO EN PAGINA 24)

Propone el Presidente Figueres.

Fórmula Conciliatoria en Conflicto Entre Productores de Caña y Azucareros

Presidente JOSE MARIA LEMUS ...triunfó sobre Somoza...

En la controversia que se ha establecido entre los productores de caña y los industriales de ingenios, he tenido la oportunidad de escuchar ambos puntos de vista en las visitas que se han servido hacerme representantes de los dos grupos interesados.

Los señores propietarios de ingenios han sugerido que se pague a los productores un 56% del producto de la tonelada de caña una vez convertida en azúcar. Por su parte los señores productores piden el 58%.

Me parece que en este asunto del porcentaje, lo mejor sería proceder "a la tica", partir la diferencia, fijando para los productores el 57% del producto.

Hago un llamado a los dueños de ingenios para que accedan una vez más en esa pequeña suma adicional, llegando al 57% que propongo. Asimismo, suplico a los señores productores cooperar con la aceptación de esta proposición.

Con el 57% se logra que la casi totalidad del reciente aumento de precio vaya a los productores, como justo reconocimiento a su trabajo y como un estímulo para aumentar la producción.

Son declaraciones que nos dió ayer el Presidente Figueres. — (TEXTO EN PAGINA 5) —

Presidente JOSE FIGUERES ...fórmula conciliatoria...

TRIUNFA TESIS SALVADOREÑA DE NO EXTRADICION

El gobierno de Nicaragua manifestó que respeta el punto de vista sustentado por El Salvador relativo a la negativa hecha por ese país para detener exilados políticos nicaragüenses. Como se recordará, el gobierno de Somoza pretendía que El Salvador procediera a la detención previa, y posiblemente luego a la extradición, de varios nacionales nicaragüenses que estaban refugiados en esa nación por enemigos del régimen nica — (TEXTO EN PAGINA 8) —

Integrada Comisión valuadora de las empresas de transporte urbano

Todos los directores han trabajado con inusitado entusiasmo y no ha sido necesario suspender ni una sola sesión de Directiva, por falta de quorum. En cambio muchas veces hemos podido realizar reuniones extraordinarias, formales o preparatorias.

Estoy convencido de que el comercio es la actividad normal en toda sociedad de hombres libres. Gracias a él se determinan los valores reales de todas las cosas y se crea el estímulo insustituible que mueve al hombre a realizar las más grandes empresas y a idear las abstracciones más maravillosas.

— (TEXTO EN PAGINA 2) —

Llegó crucero italiano a Puntarenas

Se trata de la nave R. Montecuccoli, cuyo nombre proviene del Príncipe del mismo apellido, quien se destacó en la guerra de "Treinta Años", alcanzando los más altos grados de la jerarquía militar EN PAGINA 2)

Política y religión separadas totalmente de la Cámara de Comercio

El Presidente de la República designó hoy al Lic. Mario Barrantes Sáenz, Procurador Administrativo de la República y Presidente del Consejo Superior del Tránsito, como Perito Arbitro para integrar la Comisón de tres que se acordó en la última reunión en la Casa Presidencial

La Comisión valuadora ha quedado integrada así por los señores Lic. Maria Barrantes Sáenz, designado por el Presidente, Lic. Oscar Cruz, por el Ferrocarril Eléctrico al Pacífico y el señor Alvaro Carvajal, empresario de la ruta a Barrio México, nombrado por la Cámara de Transportes

— (TEXTO EN PAGINA 3) —

POSIBLE ACCION CONJUNTA CENTROAMERICANA PARA EVITAR EL ALZA DE TARIFAS MARITIMAS

Como se conoce ya, esa alza fue decretada para los fletes en naves que tocan los puertos centroamericanos.

Portavoz oficial de Guatemala anunció que el gobierno de esa nación está preocupado por el aumento y que consultará a los países istmeños a fin de actuar en conjunto al través de la Organización de Estados Centroamericanos — (TEXTO EN PAGINA 8)

ARMAS ATOMICAS EN TODAS LAS RAMAS DEL EJERCITO DE LOS ESTADOS UNIDOS

Hay bombas atómicas a bordo de los portaviones norteamericanos y la Sexta Flota del Mediterráneo posee artillería de este tipo. Por otra parte, bombas nucleares, inclusive la super-bomba de hidrógeno, han sido secretamente distribuidas en instalaciones militares de los Estados Unidos

La Fuerza Aérea, ha destacado 75 proyectiles dirigidos del tipo "Matador" y bombarderos atómicos a lo largo de la frontera Este de Alemania

— (TEXTO EN PAGINA 8) —

Situación difícil para los maestros al no recibir giros

Directivos de la ANDE, en vista de las situaciones anómalas en el pago completo de los sueldos de algunos profesores, cursaron el siguiente telegrama al Presidente Figueres solicitando su intervención

— (TEXTO EN PAGINA 8) —

QUE LOS MUERTOS ENTIERREN A SUS MUERTOS...

Echandi: No, Juan, ¡aquí no hay cielo raso! estoy echando ojo buscando mi parcelita para el 58...

EL DESEO DEL PRESIDENTE FIGUERES ES HABILITAR AL SERVICIO METEOROLOGICO

He puesto en manos del Director Administrativo y del Jefe del Servicio de Planeamiento, amplia documentación referente a la labor y organización del Moderno Servicio Meteorológico y estoy seguro que ellos sabrán defenderlo en forma positiva para Costa Rica

Dice en carta a don Bruce Masís, Ministro de Agricultura e Industrias, el Sr. Elliot Coen, Jefe del Servicio Meteorológico de Costa Rica

— (TEXTO EN PAGINA 7) —

Educación Pública fija fecha para inaugurar cursos

Del 4 al 9 de febrero será realizado el traslado de maestros a sus lugares de trabajo.

Escuelas de provincias —rurales y urbanas— se abrirán del 25 de febrero al 2 de marzo, con el mismo programa preliminar de labores de censo, confección de horarios y otros detalles

— (TEXTO EN PAGINA 3) —

ESTALLAN NUMEROSAS CAJAS DE DINAMITA EN LA VIRGEN DE NICARAGUA

— (TEXTO EN PAGINA 10) —

Este documento es propiedad de la Biblioteca Nacional "Miguel Obregón Lizano" del Sistema Nacional de Bibliotecas del Ministerio de Cultura y Juventud, Costa Rica.

Comandante y oficiales vendrán a San José.

LLEGO EL CRUCERO ITALIANO A PUNTARENAS EN VISITA DE CORTESIA

Como se anunció ayer llegó a Puntarenas un crucero de la Marina de guerra de Italia en visita de cortesía a Costa Rica.

El crucero lleva el nombre del Príncipe Raimondo Montecuccoli, quien nació en el Castillo de Montecuccoli el 21 de febrero de 1609 y murió en Linz el 16 de octubre de 1680. El Príncipe Montecuccoli se destacó en la guerra de Treinta Años, alcanzando los más altos grados de la jerarquía militar. Al mando de los ejércitos imperiales derrotó en 1664 a los turcos y en 1675 a los Franceses que estaban al mando del famoso general Turenne. Como escritor se recuerdan de él las obras siguientes: Del Arte de la Guerra y De la Guerra con el turco en Hungría".

El crucero que podremos admirar en los próximos días en el puerto de Puntarenas, es orgullo de la Marina italiana por sus brillantes misiones llevadas a cabo en la última guerra, especialmente en la batalla de Pantelleria (11 de Junio de 1942).

El Montecuccoli, largo 182 metros, armado de 10 cañones y 8 ametralladoras antiaéreas, ha efectuado también 5 campañas de instrucción como nave escuela para los cadetes de la Academia Naval italiana.

De regreso de Melbourne, donde estuvo en representación de Italia en la celebración de las Olimpíadas, el crucero Montecuccoli ha tocado varios puertos de Norte y Centro América y hará una visita de cortesía a Costa Rica.

El Comandante es el Capitán de Navío Gino Birindelli, cuyo heroísmo en la última guerra le mereció la medalla de oro al Valor Militar.

La tripulación cuenta con 45 oficiales e instructores, 102 cadetes además de 562 entre sub oficiales, cabos y comunes.

El Comandante Birindelli y un grupo de oficiales y cadetes vendrán a San José hoy, para ofrecer sus respetos al Presidente de la República y a las demás autoridades costarricenses y serán huéspedes de honor del Gobierno de Costa Rica.

COSTA RICA EN CIFRAS

ALTURA Y POSICION DE LOS VOLCANES DE COSTA RICA

NOMBRE	ALTURA	POSICION		
Irazú	3432 mts.	09°58'40"80N	83°51'18"33W	exacta
Turrialba . .	3328 mts.	10°01'14"59N	83°45'30"33W	exacta
Barba	2906 mts.	10°08'N	84°06'W	aprox.
Poás	2722 mts.	10°11'N	84°13'W	aprox.
Cacho Negro	2134 mts.	10:13'N	84°03'W	aprox.
Viejo	2050 mts.	10°15'N	84°18'W	aprox.
Miravalles . .	2000 mts.	10°44'N	85°10'W	aprox.
Tenorio . . .	1920 mts.	10°40'N	85°02'W	aprox.
Rincón de la Vieja . . .	1653 mts.	10°50'N	85°22'W	aprox.
Orosi	1571 mts.	10°59'N	85°29'W	aprox.

INTEGRADA COMISION VALUADORA DE LAS EMPRESAS DE TRANSPORTE URBANO

Como hemos informado con toda clase de detalles en ediciones anteriores, en la última reunión de los empresarios de autobuses y la Cámara Nacional de Transportes con el Presidente Figueres, el pasado 21 de enero, se acordó el nombramiento de una Comisión valuadora de las haberes de las empresas que voluntariamente tomaron la determinación de vender al Ferrocarril E. al Pacífico, para que esta Institución Autónoma, asuma el control del transporte urbano de pasajeros. Se resolvió también en esa oportunidad que dicha Comisión fuera integrada por un representante del Presidente de la República, otro de la Cámara Nacional de Transportes y el otro por el Ferrocarril Eléctrico al Pacífico, fungiendo el representante del Ejecutivo como perito árbitro dentro de la comisión.

Con la designación hecha ayer por el Presidente de la República, la Comisión Valuadora quedó integrada de la siguiente forma: Lic. Mario Barrantes Sáenz, Procurador Administrativo de la República y Presidente del Consejo Superior del Tránsito, Perito Arbitro nombrado por el señor Presidente de la República.

Sr. Alvaro Carvajal, representante de la Cámara Nacional de Transportes.

Lic. Oscar Cruz, representante del Ferrocarril Eléctrico al Pacífico.

La Comisión de cinco miembros de la Directiva de la Cámara Nacional de Transportes ha tenido varias entrevistas con la Directiva del Ferrocarril Eléctrico al Pacífico y se han adelantado detalles de la futura negociación.

Entre tanto, el Ferrocarril Eléctrico al Pacífico adelanta la preparación del ante-proyecto de Ley que someterá a la consideración del Poder Ejecutivo para que este a su vez lo envíe a la Asamblea Legislativa.

Se filmará El Naufragio de Marú el Deare

HOLLYWOOD (Emile Belser) —La Metro ha contratado a Alfred Hitchcock para producir y dirigir "El Naufragio del Maru el Deare", la ballerina Belita hará el papel de estrella de ballet rusa en 'Medias de Seda" con Fred Astaire, Cyd Charisse y Janis - Paige. El reparto internacional de 'Les Girls" se ha completado en esta forma, Leslie Phillips, Kay Kendall (ingleses) Gene Kelly, Mitzy Gaynor, Taina Elg, y Jacques Bergerac. Continúa el rodaje en Ceylon de "El Puente del Tío Kwai" de la Columbia con John Boxer, William Holden, Alec Guinness, Jack Hawkins y Sessue Hayakawa. Orson Welles usa su 200 nariz postiza en "Que Pague el Diablo" su nueva película en la Universal. Rossano Brazzi ha trabajado en 87 películas en Europa y ha causado muy buena impresión en Hollywood donde discute su próxima película para la Universal. La primera fue "Interludio' con June Allyson.

Interesante pronunciamiento.

ZONAJE SIGUE SIENDO SALARIO PERO DE UNA NATURALEZA EXTRAORDINARIA

El siguiente comunicado es del Ministerio de Trabajo:

Me refiero a su atenta carta le fecha 7 de noviembre pasado.

Consulta usted si el zonaje que se paga a un trabajador al servicio de una Institución Autónoma del Estado, debe tomarse en cuenta al calcular el sueldo adicional al igual que en el cálculo del importe de las vacaciones.

El artículo 2° de la Ley N° 1981 de 9 de noviembre de 1955, disponía que el sueldo adicional se calcula "con base en el promedio de los sueldos devengados durante los doce meses anteriores al 1° de diciembre del año de que se trate"; con fundamento en esa disposición podría creerse que el zonaje, como forma de sueldo o salario, debe, si ha existido, inclusive en el cálculo promedio respectivo. Sin embargo, dicho artículo 2° fue recientemente reformado por Ley N° 2077 de 15 de noviembre de 1956, adoptando la siguiente forma, en lo conducente: "El sueldo adicional a que se refiere el artículo anterior será calculado con base en el promedio de SUELDOS ORDINARIOS devengados durante los doce meses anteriores al 1° de diciembre del año de que se trate". De acuerdo con esta reforma, si bien el zonaje, sigue siendo para nosotros salario, lo es de naturaleza especial o extraordinaria (no común), no debiendo tomarse en cuenta para los efectos de la Ley 1918 (salario anual adicional). Se sigue así un procedimiento de cálculo diferente al del importe de las vacaciones, pues para estas expresamente dispone la ley (artículo 157 del Código de Trabajo): "Para calcular el salario que el trabajador debe recibir durante sus vacaciones, se tomarán el promedio de las REMUNERACIONES ORDINARIAS Y EXTRAORDINARIAS devengadas por él durante... etc."

Me suscribo de usted muy atento y seguro servidor,

Otto Fallas M.

Ministro

Conflicto expuesto ante Educación por el traslado de una escuela

Vecinos de Angostura, en el Cantón de Pérez Zeledón, en acta que dirigen al Ministro de Educación Pública, Prof. Uladislao Gámez, le exponen de un conflicto que está a punto de suscitarse en ese circuito escolar. Los vecinos de Angostura, en carta suscrita por el Sr. Vicelino Valverde y respaldada por las firmas de todos los padres de los escolares, se quejan de que los habitantes de Candelaria, en el mismo Cantón, hacen gestiones para trasladar la escuela de Angostura a tres kilómetros de distancia, en este último poblado.

El Sr. Vicelino Valverde recuerdo que él fue el donante del terreno donde se levanta el edificio de dicha escuela y que, como tal, no está dispuesto a aceptar un traslado que haría recorrer a los escolares un trecho de tres kilómetros a pie.

El Sr. Ministro de Educación tiene en sus manos la solicitud de los padres de familia de Angostura y estudia el peso de las razones que se exponen en pro y en contra para resolver con justicia el caso.

De las regiones fronterizas.

120 TURISTAS PANAMEÑOS LLEGAN HOY A GOLFITO

En horas de la mañana de hoy saldrá para Golfito el Gerente del Instituto Costarricense de Turismo, quien ha sido invitado especialmente por destacados vecinos de aquel bello puerto, para estar presente a la llegada de un grupo de 120 excursionistas de las poblaciones fronterizas de Panamá, quienes viajan hasta Golfito aprovechando la excelente comunicación ferroviaria internacional q' hay entre los dos países.

El alto funcionario del ICT aprovechará la visita para cambiar impresiones con los miembros del comité pro turismo que se ha integrado en Golfito con miras al incremento de un vasto programa de desarrollo turístico, para el cual la Compañía Bananera por medio de su Gerente en esa división ha prestado una magnífica colaboración.

El apreciable grupo de viajeros panameños será objeto de un magnífico programa de agasajos social-deportivos, por lo que existe gran entusiasmo entre los vecinos de Golfito.

Importante evento.

Guatemala nombró delegación a la conferencia de Cooperación Económica de Centro América

GUATEMALA, En.—El Gobierno de la República nombró sus delegados a la próxima Conferencia de Cooperación Económica del Istmo Centroamericano.

La cuarta reunión del Comité de Cooperación Económica se congregará aquí a mediados de febrero entrante.

Asistieron delegaciones de las repúblicas centroamericanas y observadores de varias organizaciones.

La Delegación de Guatemala quedó integrada así:

Presidente, Lic. Edgar Alvarado P.; Subsecretario de Economía.

Lic. Mario Asturias Arévalo, Gerente del Banco de Guatemala; Lic. Luis Melgar Larrieu, Asesor del Ministerio de Economía.

Lic. Carlos Carrera Samayoa, Gerente del Instituto Guatemalteco de Seguridad Social; Lic. José Luis Mendoza; Joaquín Colina C. y Vicepresidente Secaira.

Recorte esta postal y péguela en el

ALBUM de CURIOSIDADES

ASI ES LA NATURALEZA

TODO SUSCRITOR de

LA REPUBLICA

TIENE DERECHO A UN ALBUM

presentando el último recibo de su suscrición

MUY PRONTO

SE RIFARA UN PREMIO

ENTRE LAS PERSONAS QUE TENGAN SU ALBUM AL DIA

POSTAL Nº 134.

La Naturaleza es Así por WALT DISNEY

Este documento es propiedad de la Biblioteca Nacional "Miguel Obregón Lizano" del Sistema Nacional de Bibliotecas del Ministerio de Cultura y Juventud, Costa Rica.

Lo expresa su Presidente.

POLITICA Y RELIGION TOTALMENTE SEPARADAS DE LA CAMARA DE COMERCIO

Extracto del informe presentado por el señor Presidente de la Cámara de Comercio de Costa Rica, don Emilio Jiménez P., a la Asamblea General Ordinaria Anual de Asociados, celebrada el día 33 de enero de 1957, antes de procederse a la elección de nueva Junta Directiva.

Dentro del más puro espíritu legal, sin nacionalismos estrechos, prejuicios inconfesables ni egoísmos económicos, abrimos las puertas de nuestra casa a los más variados representantes del comercio nacional, sin exigir para ello, otra cosa que una credencial limpia de deshonor.

Sin olvidar las estrechas limitaciones de nuestro presupuesto y gracias al empeño e inteligencia del director don Edwin Méndez Jr., este año fue posible reanudar la publicación de un boletín que sirviera de mensajero constante entre todos los asociados de nuestra Cámara, ayudando a mantener vivo ese sentimiento de colaboración y amistad que ha hecho posible la vida de nuestro organismo y el éxito magnífico y a veces casi sorprendente de la mayor parte de las que él se ha empeñado.

Constantemente nuestra casa ha sido honrada con la llegada de distinguidos representantes de las más diversas actividades particulares y de instituciones estatales costarricenses y extranjeras y puedo asegurar que no ha nabido evento de alguna importancia nacional en el cual no haya estado presente uno de nuestros directores y en oportunidades hasta haya concurrido, en cuerpo, nuestra Junta Drectiva.

También fuimos visitados por importantes misiones extranjeras alrededor de nuestra mesa, en amigable y provechosa camaradería, estuvieron sentados muchos industriales, comerciantes, banqueros y delegados gubernamentales de Alemania, Francia, Perú, Chile, Japón, Nicaragua, Polonia, y la organización de las Naciones Unidas.

Para unos y otros tuvimos las mayores atenciones posibles y quiero poner énfasis especial al afirmar que los diferentes festejos y comidas con los que agasajamos a nuestros visitantes, en su totalidad fueron sufragados personalmente por los directores sin tocar los fondos de la Cámara de Comercio.

Nuestras reuniones han venido adquiriendo un beneficioso sentido social que cada vez une más a los directores entre sí, lo cual ha permitido no solamente trabajar con mayor alegría, sino que ha sido la causa indiscutible de muchos de los buenos resultados obtenidos.

Puedo asegurar que los Poderes Públicos así como la prensa y la opinión general de los ciudadanos le han prestado atención constante a los comentarios y resoluciones de nuestra Cámara de Comercio.

Sin ninguna fuerza legal que nos respalde, hemos podido, sin embargo, hacer ver de cuánto sirve, en el concierto general de un país, la simple expresión de un juicio, sereno y justo, emitido por una minoría honesta y bien intencionada.

Fiel a su tradición de servir con desinterés al país en general, nuestra Cámara no ha dejado de ocuparse en ninguna oportunidad de todos aquellos asuntos que, aunque solamente afectan al comercio de manera indirecta, sí tienen una importancia nacional.

Hemos logrado mantener la política y la religión totalmente separadas de nuestra asociación y en nuestras campañas y decisiones no han pesado las simpatías personales ni las conveniencias de partido o agrupación.

Todos los señores Directores han trabajado con inusitado entusiasmo. No ha sido necesario suspender ni una sola sesión de directiva por falta de quorum y en cambio muchas veces hemos tenido reuniones extraordinarias, formales o preparatorias.

Doy las más expresivas gracias a todos aquellos que con sus votos me llevaron a ocupar la honrosa presidencia de esta Cámara de Comercio y únicamente lamento no tener la preparación necesaria para haber podido trabajar más y mejor en beneficio del comercio nacional.

Estoy convencido de que el comercio es actividad normal en toda sociedad de hombres libres. Gracias a él se determinan los valores reales de todas las cosas y se crea el estímulo insustituible que mueve al hombre a realizar las más grandes empresas e idear las abstracciones más maravillosas.

Causa y efecto de todo movimiento civilizador llega a ser una fuerza reguladora de todas las economías y los altos y bajos de su actividad sirven para determinar la depresión o la bonanza general de los países.

Industriales y agricultores, científicos y artistas pueden persistir y medrar en sus actividades, únicamente ejerciendo el comercio con ellas.

Nunca habrá de confundirse lo que representa un bien o un mal para un comerciante, con lo que es un favor o un perjuicio para el comercio, considerado como una actividad general.

Deberá recordarse que solamente existe un peligro verdadero y poderoso que amenaza con ir destruyendo rápidamente toda actividad comercial: se trata de un movimiento que alegando razones de bienestar colectivo, quiere anular el interés o la ganancia individuales.

Altos aforos, limitaciones cambiarias, cuotas de importación, transportes defectuosos, demora en todas las tramitaciones, son males dignos de considerar y combatir, pero todos ellos juntos son poca cosa ante la tendencia moderna y mundial de las nacionalizaciones o sea de las incursiones estatales en los campos particulares. Ellas aparentemente favorecen a aquellos cuyas funciones no son absorbidas y es así como a menudo los que no son zapateros, piden que nacionalicen las zapaterías, y los que no venden granos, que sea el Estado el que los venda.

Ojalá que el comercio comprenda el peligro de esa manera de actuar y que nunca por defenderse de una mala situación o legislación defectuosa, pida o acepte para otras actividades, o la propia, la intromisión estatal que de seguir adelante, llegará a provocar no sólo un desastre económico en escala nacional, sino la más fuerte de las crisis culturales de la humanidad.

A conocimiento del Presidente Figueres.

SITUACION DIFICIL PARA MAESTROS AL NO RECIBIR PAGOS POR LOS ERRORES PRESUPUESTARIOS

Directivos de la ANDE, en vista de la situación difícil porque pasan debido a no puntualidad en pagos de sus giros, enviaron al Presidente Figueres la siguiente comunicación: en la que solicitan su ayuda:

Señor
don José Figueres Ferrer
Presidente de la República
Ciudad.

En vista de que el Personal Docente de la república ha venido atravesando últimamente situaciones embarazosas en lo que se refiere al correcto y puntual pago de sus salarios y, concretamente, en lo que respecta al pago completo de los sueldos de los Profesores de Segunda Enseñanza en los meses de enero y febrero que, según se ha informado, no podrá realizarse oportunamente, por errores en el Presupuesto de este año, la Asociación Nacional de Educadores solicita su intervención, a fin de que estas situaciones a que se ha relegado a los educadores no se continúen repitiendo en el futuro.

Atentamente,

Allen Pérez Chaverri
Vice-Presidente de la ANDE

J. Bienvenido Ramírez V.
Secretario General de la ANDE.

EDUCACION PUBLICA FIJA FECHA PARA INAUGURAR CURSOS LECTIVOS

En la Secretaría de Educación Pública, se nos suministró el dato de las fechas en que quedarán oficialmente inaugurados los próximos cursos lectivos.

1: Escuelas de la Zona Cafetalera de San José, Cartago y Heredia. El Circuito 8°, Provincia de Alajuela y Escuela de Puntarenas.

Del 4 al 9 de febrero, será realizado el traslado de maestros a sus lugares de trabajo, realizándose labores de censo, matrículas y exámenes de aplazados.

Lunes 11 de febrero, se inician formalmente las lecciones.

2° Las otras escuelas de provincia, rurales y urbanas, se abrirán del 25 de febrero al 2 de marzo en sus respectivas jurisdicciones, iniciándose labores de censo, matrícula, exámenes de aplazados y confección de horarios. Se abrirán las pre matrículas, que son ilimitadas, procediéndose después a seleccionar a los inscritos, mediante pruebas, para su ingreso en el colegio Vocacional de Monseñor Sanabria y Escuela de Artes y Oficios, donde los alumnos harán cursos de carpintería y mecánica en general. También se impartirá educación general con plan similar al de los demás colegios y además se impartirán cursos de entrenamiento vocacional en diversas ramificaciones de la técnica.

Avión estratosférico se estrella con siete hombres a bordo

BOLETIN BASE CRIFFIS DE LA FUTERZA AEREA, ROMA NUEVA YORK, 24 (INS).— Partidas de rescate del gigantesco avión cisterna KC 98, desaparecido desde la noche del martes, e informaron que los siete hombres abordo perecieron en el accidente, ocurrido en una zona desolada de las montañas Adirondacks. Las noticias de la suerte que corrieron los tripulantes del enorme avión estratosférico fueron traídas por helicópteros que habían sido despachados con personal médico a la escena del desastre, por si hallaban sobrevivientes.

Anúnciese en "LA REPUBLICA"

COSTA RICA...
COSTA RICA...

RA! RA! RA!

ASISTA A LA

ELIMINATORIA MUNDIAL DE FOOT BALL

EN

GUATEMALA

¡A hacer barra a Guatemala!, a dar entusiasmo y coraje a nuestra Selección... No falte al partido COSTA RICA vs. GUATEMALA que será de gran importancia para que nuestra patria participe, por primera vez, en el Campeonato Mundial de Foot-Ball que se celebrará en Estocolmo, en un cercano futuro.

Excursión Especial

que ofrece SERCOVIA en combinación con LACSA para permitir a todos los fanáticos ticos asistir a este sensacional evento deportivo.

Salida Feb. 9 – Regreso Feb. 11

₡ 325.00 IDA Y VUELTA

Haga sus reservaciones inmediatamente para que esté seguro de asistir a esta eliminatoria.

SERCOVIA

Para más informes llame a los teléfonos 5954 y 2605, o visite las oficinas de SERCOVIA al costado Este de la Embajada de U. S. A.

LACSA
COSTA RICA

Este documento es propiedad de la Biblioteca Nacional "Miguel Obregón Lizano" del Sistema Nacional de Bibliotecas del Ministerio de Cultura y Juventud, Costa Rica.

La readaptación de menores. **Por Michael Burn.**

LA SOLUCION DEL SEÑOR LYWARD

En Finchden Manor, en el condado inglés de Kent, el señor G. A. Lyward ha logrado excelentes resultados en la tarea de incorporar a la sociedad como miembros útiles de ella, a muchachos que sufrían de diversas anomalías. Con el propósito de escribir un libro sobre Finchden Manor, Michael Burn permaneció seis meses en dicha institución como miembro del personal y realizó varios meses más de investigaciones, adquiriendo un profundo conocimiento de los problemas y...

Cuando llegué a Finchden Manor, antigua casa señorial situada en un apartado lugar al sur de Londres, conocí a un hombre prudente y discreto que frisaba en los 60 años. Con la colaboración de seis ayudantes, tenía a su cargo unos 40 muchachos. Más tarde, escribí un libro sobre ellos, titulado: La Solución del Señor Lyward.

La edad promedio de los muchachos era de 17 años y siete meses. Procedían de todas las clases sociales y habían sido enviados al señor Lyward como último recurso por padres y escuelas q' desesperaban de corregirles; se les acusaba de intratables, psicóticos, retrasados, violentos, mórbidos, ladrones, mentirosos, y hasta de suicidas y esquizofrénicos. En 25 años, por Finchden Manor han pasado unos 300 muchachos y a excepción de los pocos que fueron expulsados o salieron por su voluntad, la gran mayoría permaneció en la institución para incorporarse más tarde a la sociedad como buenos ciudadanos.

INDIVIDUOS, NO CASOS

Fui ayudante del señor Lyward durante seis meses y dediqué varios meses más a estudiar los historiales de los muchachos. Traté de expresar con palabras el método seguido por él, pero era como si me hubiera propuesto hacer cristales de mercurio.

Su sistema no pretendía ser una panacea. No formulaba teorías ni encasillaba a los muchachos en categorías determinadas; los abordaba sin formarse juicios anticipados de su carácter ni tener en cuenta lo que de ellos se había diagnosticado. Para el señor Lyward no eran "casos", eran Billy, John, Henry, Paul. Había unas palabras que repetía con mucha frecuencia, que anoté; una fue "usurpar". Fuera cual fuere la clase de hogar donde habían crecido los muchachos, todas sus vidas habían sido usurpadas en diversas formas. Se les había exigido que vivieran vidas ajenas, no las suyas propias.

Los muchachos se habían defendido contra esta usurpación; algunos alzaron los puentes levadizos y se refugiaron en sus castillos de marfil o tras alambradas de púas; otros, se rebelaron y contratacaron. Todos ellos comenzaron a vivir existencias falsas.

Pero cuando llegaron a Finchden, el disfraz adoptado vino a confundirse con su verdadera personalidad. Los matones, los solitarios y los malhumorados eran pocos. La mayoría llevaban los disfraces que suelen conducir al triunfo: la máscara de buena educación, de cultura, de atractivos modales. Cuanto más inteligentes, mejor podían ocultarse bajo el manto de la ilustración, la conversación de elevados tonos y las actitudes de intelectuales.

RENACIMIENTO A UNA NUEVA VIDA

Los muchachos habían vivido en un estado de tensión, entre la vida que otros querían imponerles, las defensas que habían levantado contra la imposición, y la vida espontánea. Frecuentemente esta tensión existió durante un largo tiempo sin que se sospechara su presencia, hasta que se manifestó por un acto o serie de actos que lo revelaron en la escuela o el hogar de una forma alarmante e insospechada. En Finchden, la tensión quedó relajada.

La segunda palabra que anoté fue relajación. Relajación de presiones de todas clases, desde la causada por la madre con sus disgustos hasta la producida por el padre con sus ambiciones; era preciso hacer una pausa en los ideales y las metas inmediatas y dar una tregua a los juicios morales.

Así se producía el renacimiento a una nueva vida. Cuanta más edad tenían los muchachos tanto más tardaban en renacer, y retornaban a la edad —entre los catorce y siete años— en que su verdadera personalidad había quedado oculta bajo las capas de convencionalismo impuestas por las diversas tensiones.

Cesaban de ser muchachos simulados para convertirse en niños verdaderos, cuyas únicas obligaciones fijas era la observancia de las horas de comer y acostarse.

El proceso era lento y casi imperceptible. Sus tensiones y resentimientos, su afectación y necesidad de afectación iban desapareciendo sólo graduamente. Una vez que recobraban la libertad de crecer, no mediante la aplicación de su intelecto o de su fuerza de voluntad, ni por el triunfo en la esfera de atletismo, ni en nombre de conceptos morales o por el cultivo del carácter, sino como parte inherente al puro hecho de vivir con legria, los muchachos abandonaban las obsesiones que hasta entnces habían sido el norte de su vida, y entablaban relaciones personales, que antes parecían inconcebibles Mi anotación final fue la expresión "relaciones personales".

LA APLICACION DEL SISTEMA A LAS NACIONES

Aunque el señor Lyward tenía a su cargo sólo un grupo de muchachos considerados como anómalos", según la terminología de la ley, reveló enseñanzas de trascendental importancia para hombres y mujeres (y las naciones, compuestas por ellos), que nunca han sido clasificados como anómalos. El señor Lyward trató de penetrar gradualmente el disfraz de los muchachos, sus manifestaciones superficiales, para conocer la verdadera naturaleza de sus necesidades.

Al contacto con su afecto y sinceridad, los muchachos se hicieron más efusivos, se convirtieron en personas y, lentamente, establecieron relaciones personales con él o con alguien de su personal, así como con el resto de la comunidad de Finchden Manor. Al salir de la institución, la mayoría de ellos se encontraban en mejores condiciones que muchos que no han pasado por Finchden Manor para establecer relaciones normales con sus familiares fundas muchos hogares, felices y ser padres comprensivos y tolerantes. Es muy posible que estos muchachos vuelvan a encerrarse en su carapazón o se rebelen contra la sociedad, ya sea individual o colectivamente.

No cabe duda de que este método con el que tanto se ha logrado en Finchden Manor produciría enormes beneficios en la educación de muchos hogares. Su aplicación es también necesaria en la industria, sea cual fuere el sistema social. Y me atrevo a decir que si hubiera sido posible que 40 o 50 naciones pasaran varios años en Finchden Manor, el Consejo de Seguridad podría ser disuelto.

Resultado de elecciones polacas, mejor que nada, dice el Vaticano

CIUDAD VATICANO, 24 INS. En los altos círculos del Vaticano, se consideran los resultados de las elecciones polacas "mejor que nada", después de un minucioso análisis. Las fuentes que aprecian la "buena voluntad de Gomulka respecto a las relaciones con la Iglesia", dijeron que el resultado de la votación del domingo parece justificar remotas esperanzas para el futuro. Sinembargo, no debe olvidarse que el comunismo es antireligioso y ateo; pero si las cosas habieran resultado de modo distinto el domingo, la situación hubiera sido "mucho más dolorosa" en Polonia.

ANUNCIESE EN 'LA REPUBLICA'

Delegación del cine japonés saldrá para N. York

TOKIO (Leonard Saffir)—Una delegación de cine japonesa saldrá mañana (domingo 13) para Nueva York para una demostración del cine japonés en el Museo de Arte Moderno de Nueva York.

La delegación de 11 hombres estará dirigida por Hiroshi Okawa presidente de la compañía de películas Toei.

Un vocero de la delegación dijo que las películas japonesas se exhibirán del 20 al 25 de Enero. Miiko Taka, japonesita nacida en Seattile, Estados Unidos será la que trabaje con Marlon Brando en "Sayonara", en lugar de la actriz japonesa Shirley Yamaguchi.

Miiko que tiene 24 años, no tiene experiencia como actriz y fue descubierta por los buscadores de talento en la Warner Brothers trabajando en una agencia de pasajes en Los Angeles ganando $ 60 semanales.

CONSEJO NACIONAL DE PRODUCCION

LICITACION No. 58-A

El Consejo Nacional de Producción pone en conocimiento de los interesados en la Licitación Nº 58-A,

líneas para transporte de productos en camiones

que las correspondientes bases han sido publicadas en La Gaceta Oficial Nº 19 de 24 de enero de 1957.

El plazo para el recibo de las ofertas se cerrará el día 6 de febrero de 1957.

San José, 25 de enero de 1957.

DANIEL EL TRAVIESO

—¿Por qué no le decimos a mami que ninguno de nosotros volverá a comer en su vida col salcochada?

CRUCIGRAMA

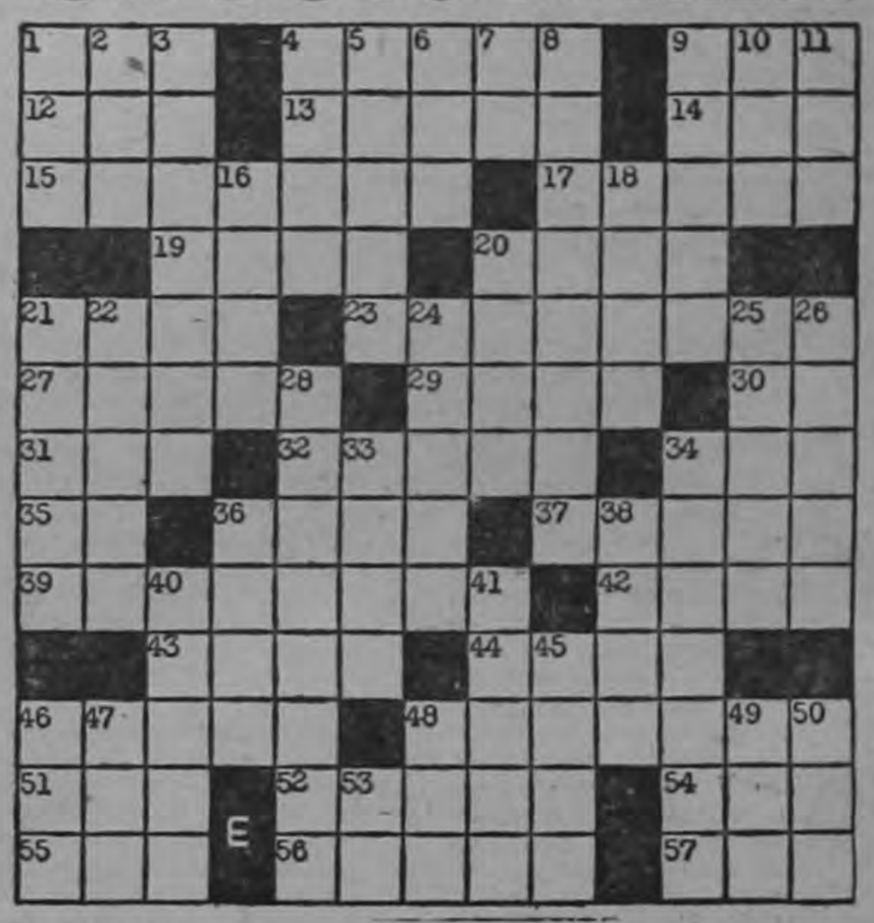

HORIZONTALES:

1—Número.
4—Batracios.
9—Espacio de tiempo.
12—Recé.
13—Sucesión de olas.
14—Y así sucesivamente, Abv.
15—Apodos dinásticos.
17—Composición musical.
19—Preposición.
20—Rara....
21—Continente.
23—Resguardado.
27—Pieza de los pianos.
29—Personaje bíblico.
30—Terminación verbal.
31—Metal precioso.
32—Del verbo perder.
34—Amarra.
35—Nordeste, Abv.
36—Cornúpeto, Inv.
37—Parte habitable de los desiertos.
39—Las obedeció.
42—Confusión, galicismo.
43—Diferencia orgánica.
44—Resonancias.
46—Montaña bíblica.
48—Extrañado.
51—Círculo o redondel.
52—Sandía.
54—Medida inglesa de longitud.
55—Nota musical, Pl.
56—Parte de los tejados.
57—Agarradera.

VERTICALES:

1—Doctor, familiarmente.
2—Aféresis de ahora.
3—Que produce putrefacción.
4—Naipe español.
5—Sábalo, pez.
6—De allí son los pasiegos.
7—Organización Juvenil, Inic.
8—Domesticidad.
9—Tupida.
10—Instituto Tropical Dominicano, Abv.
11—Arbol de Venezuela.
16—Novillo menor de dos años.
18—Escucho.
20—Imperativo de arar.
21—Que carece de acento.
22—Diosa de la Agricultura, Inv.
24—Nombre de mujer.
25—Fruto de ciertas palmas.
26—Rezase.
28—Acerca.
33—Dios de los vientos.
34—Del verbo asesar.
36—Atisba el horizonte.
38—Pasión.
40—Bestias de carga.
41—Tratamiento español.
45—Figura geométrica.
46—Cloruro de sodio.
47—Cólera.
48—Agrupación Literaria Española, Inic.
49—Número.
50—Composición poética.
53—Pronombre.

T	A	S		C	A	L	L	E		D	E	L
U	N	A		A	M	I	E	L		E	R	A
L	I	L	I	P	U	T	I	E	N	S	E	S
		A	R	A	S			V	A	P		
C	A	M	A	S		E	S	O	T	R	O	S
A	T	A	N		A	M	A	S		E	R	O
R	O	N		A	R	A	B	E		N	I	N
E	U	Q		L	E	N	E		A	D	O	S
A	C	U	S	A	S	E		A	T	I	N	O
		I	E	R			O	L	E	O		
S	E	N	T	I	M	E	N	T	A	L	E	S
O	R	O		D	A	N	Z	A		A	V	E
L	A	S		O	S	E	A	S		S	O	N

COLOMBIA: Casi el 90 por ciento de los colombianos beben alcohol. Entre las mujeres el porcentaje llega a 60. Las consecuencias de este hábito en Colombia son evidentes: Se reconoce el hecho de que el 60 por ciento de los delitos perpetrados en el país son cometidos por personas alcohólizadas. También se advierte un elevado nivel de debilidad e insania congénita, las que pueden atribuirse al elevado consumo de bebidas alcohólicas.

Este documento es propiedad de la Biblioteca Nacional "Miguel Obregón Lizano" del Sistema Nacional de Bibliotecas del Ministerio de Cultura y Juventud, Costa Rica.

Propone el Presidente Figueres.

FORMULA CONCILIATORIA EN EL CONFLICTO ENTRE PRODUCTORES DE CAÑA Y AZUCAREROS

En nuestra edición de ayer informamos que el Presidente Figueres meditaba una fórmula conciliatoria para proponerla, mediando en el conflicto entre los productores de caña y los industriales del producto. Y ayer, cuando nuestro redactor visitaba la Casa Presidencial en busca de noticias, obtuvimos las interesantes declaraciones de don José Figueres que a continuación copiamos:

—En la controversia que se ha establecido entre los productores de caña y los industriales de ingenios, he tenido la oportunidad de escuchar ambos puntos de vista en las visitas que se han servido hacerme representantes de los dos grupos interesados.

Me parece que las diferencias de opinión son bastante pequeñas. Se contraen a una pequeña suma en discusión sobre el precio de la tonelada de caña y a la escogencia de los delegados de los productores en la Junta de la Caña.

Los señores propietarios de ingenios han sugerido que se pague a los productores un 56 por ciento del producto de la caña una vez convertida en azúcar. Por su parte los señores productores piden el 58 por ciento.

Reducida esa diferencia a colones, monta solamente a ₡ 1.90 por tonelada, según un cálculo. o a ₡ 1.35 por tonelada, según otro sistema de estimación.

Me parece que en este asunto del porcentaje, lo mejor sería proceder "a la tica", partir la diferencia, fijando para los productores del 57 por ciento del producto.

Entiendo que la proposición del 56 por ciento fue el resultado de varias negociaciones y concesiones. Sin embargo hago un llamado a los dueños de ingenios para que accedan una vez más en esa suma adicional, llegando al 57 por ciento que propongo. Asimismo, suplico a los señores productores cooperar con la aceptación de esta proposición, para poner fin a una disputa que parece inconveniente en una rama tan importante de la producción nacional.

Con el 57 por ciento se logra que la casi totalidad del reciente aumento de precio vaya a los productores, como justo reconocimiento a su trabajo, y como un estímulo para aumentar la producción.

Conviene recordar que en 1948, cuando el precio del azúcar era igual que ahora, a 55 céntimos la libra, el porcentaje para los prdouctores era solamente del 54 por ciento. Además, los cálculos se basaban entonces en un rendimiento de 190 libras por tonelada de caña, mientras que actualmente se liquida a razón de 200 libras por tonelada.

Buena parte de la mejora en el rendimiento se debe a las nuevas inversiones de las empresas azucareras, para mejorar su equipo industrial. Además, los gastos industriales han subido, y el volumen de operación se mantiene demasiado bajo para que puedan obtenerse costos unitarios reducidos.

Indudablemente, más han aumentado aún los gastos de los productores agrícolas. Por eso se ha procurado que la casi totalidad del aumento del precio lo reciban ellos.

Pasando ahora al asunto de la representación de los productores en la Junta de la Caña, me parece que este problema es todavía menor. Tuve oportunidad de tratar a los anteriores representantes, quienes me parecieron personas razonables y justas. Creo q' para integrar nuevamente la Junta no será difícil conseguir entre los productores agrícola. a dos buenos representantes que sean aceptables para todos.

La Junta de la Caña es un organismo que ha hecho mucho por la estabilización del precio del azúcar, y por normalizar las relaciones entre productores e industriales. Es cierto que, si no se llega a un acuerdo, los servicios de la Junta podrán ser sustituídos por disposiciones legales como las que se tienen en estudio, o por otra institución estabilizadora de precios. Pero generalmente conviene no tocar las cosas q' andan bien, ni sacrificar el producto valioso de varios años de operación.

Por eso me permito hacer este llamado a la concordia, en el deseo de que zanjen pronto sus dificultades los señores industriales y los estimables productores agrícolas.

El médico asesino alega inocencia

EASTBOURNE, INGLATERRA 24 (INS).— Una Corte de magistrados dictaminó hoy haber causa para procesar al doctor John Bodvin Adams, por el asesinato de una anciana y acaudalada viuda de Eastbourne que el conoció como paciente y amiga. El galeno, sin embargo, no está sujeto a ser sentenciado a la pena capital en caso de ser declarado culpable. La pena de muerte está prácticamente abolida en Inglaterra. El médico de 58 años de edad, amasó una fortuna considerable y se granjeó un señalado lugar en la sociedad de esta ciudad-balneario durante sus más de 30 años que ejerció su profesión.

Al escuchar hoy el comunicado de la Corte .Soy inocente, me reserro el derecho de defensa dijo finalmente. Siendo esa las únicas palabras que emitió durante los nueve días que duraron las audiencias preliminares para determinar si procedía que se le instituye auto de procesamiento po rel asesinato de la señora Edith Morrell, de 81 años de edad, en 1950.

Luego se le trasladó a una estación de policía de Eastbourne, en donde los agentes le sirvieron una taza de té para que se le calmaran los nervios. Inmediatamente después, había de ser conducido a la cárcel de Brixton, en Londres. La defensa pidió que el juicio fuese señalado para comenzar no antes del mes próximo, en la Corte londinense de Old. Cinco magistrados que conocieron del caso preliminar tres hombres y dos mujeres, convinieron en aguardar hasta el primero de Febrero antes de proceder con las diligencias ordinarias respecto al enjuiciamiento del médico.

Hay 54 viviendas construídas.

INVU URBANIZARA CALLES DE UNIDAD VECINAL LOS ANGELES, CARTAGO

El Instituto Nacional de Vivienda y Urbanismo ha publicado en La Gaceta Nº 19 del 24 de enero en curso, una Licitación mediante la cual recibirá ofertas hasta las 14 horas del 12 de febrero de 1957, para la confección de varias obras en la Unidad Vecinal Los Angeles en Cartago.

A. Remoción de tierra, lastre desechos. El trabajo consiste en un raspado para nivelar el terreno a la altura de la sub-rasante.

B. Colocación y aplanado de una capa de piedra bruta en capas de 15 a 20 cms.

C— 500 metros cúbicos de lastre colocado y compactado en una capa de 10 cms.

Se trata de urbanizar las calles de la Unidad Vecinal de Los Angeles, donde el INVU ha terminado 54 primeras viviendas.

Cámara de Comercio eligió Junta Directiva para 1957

Los siguientes caballeros entraron a fungir en calidad de miembros Directivos de la Cámara de Comercio para el año 1957:

Presidente: Don Emilio Jjménez P.; Vice-Presidente: Don Julio León Q.; Vice-Presidente: Don Fernando Goicoechea Q.; Fiscal: Don Lorentz Holtermann; Secretario: Don Antonio Herrero G.; Tesorero: Don Luis Ollé S.; Vocal: Don Oscar Fischel R.; Vocal: Don Fernando Madrigal; Vocal: Don Fritz A. Leer B.; Vocal: Don Nicolás Lepeira C.; Vocal: Don Edwin Méndez M.; Vocal: Don Demetrio Pérez T.; Vocal: Don Eitel Soley C.; Vocal: Don Enrique de Mulder; Vocal: Don Miguel Barzuna S.; Vocal: Don Rufino Gil P.; Vocal: Don Rafael A. Arguedas F.; Vocal: Don Henry Hoepke.; Vocal: Don Mario Broutin P.; Vocal: Don Manuel I. Guerra T.; Vocal: Don Tomás Aguilar A.

Esperan a James Stewart y a su esposa

— James Stewart y su esposa Gloria son esperados a fines de enero en Buenos Aires donde les harán una calurosa recepción los admiradores del larguirucho actor. James llegará piloteando su propio avión en una nuevo etapa de la gira que realiza por distintos países de América.

Comenzará a mediados de Febrero en Uruguay el rodaje de la co-prdoucción argentino urugua ya Roja Sucia, que dirigirá Homero Carpena, para el Sello Arguru. Actuarán en la misma actores de ambas orillas del Plata, entre ellos el veterano actor argentino Santiago Arrieta.

ANUNCIESE EN "LA REPUBLICA"

TELEGRAMA

24 de enero de 1957.

Excmo. Señor Presidente de la
REPUBLICA DE NICARAGUA,
Ing. don Luis Somoza Debayle,
Casa Presidencial,
MANAGUA (República de Nicaragua).

El Sindicato de Profesionales en Ciencias Médicas del Seguro Social se adhiere a la petición del Colegio de Médicos y Cirujanos de Costa Rica a fin de que sea permutada la pena de muerte del doctor Lacayo Farfán y compañeros.

Atentamente,

Dr. GUIDO MIRANDA GUTIERREZ,
SECRETARIO.

LA CERVECERIA GAMBRINUS LTDA.

HACE SABER:

Que su "SORTEO GAMBRINUS" Nº 8 anunciado para efectuarse el día tres de febrero próximo en combinación con la lotería del Asilo Chapuí de ese día, ya no se llevará a cabo en la fecha y forma indicada por haber sido cambiado el plan de la lotería.

El señor Alcalde Tercero Penal hará nuestro sorteo el día sábado dos de febrero próximo, a las diez de la mañana, en las oficinas de la cervecería.

San José, 25 de enero de 1957.

CAMPO PAGADO.

—●—

¡SABIA UD.

que Mario Echandi en rueda de amigotes se jactaba de haber "enterrado" al Dr. Calderón Guardia?

—●—

¡SABIA UD.

que Mario Echandi se viste siempre de color negro, como un empresario fúnebre?

—●—

¡SABIA UD.

que dicha vestimenta le viene al pelo ya que son varias las veces que ha tenido que "enterrar" sus pretensiones políticas?

—●—

¡SABIA UD.

que Mario Echandi tendrá que seguir usando vestido negro de por vida?.... ¿y sabe usted por qué?..., ¡no es necesario decírselo!... usted lo sabe...

—●—

¡SABIA UD.

que el anciano ex-presidente Ulate se le humilló a Mario Echandi y que Echandi le había prometido a sus amigos que él lograría esa humillación?

—●—

¡SABIA UD.

que los calderonistas que no apoyaron a Oreamuno por la nefasta sombra del anciano ex-presidente y están ahora con Echandi, repudian cualquier colaboración de Ulate.

—●—

¡SABIA UD.

que el calderonismo no seguirá a Mario Echandi y que ya presentó la inscripción de su partido bajo el nombre de "Partido Republicano"?

—●—

Y... esto sí lo sabe y lo saben todos los costarricenses... que Francisco J. Orlich será indiscutiblemente el presidente de Costa Rica por voluntad popular...

—●—

PORQUE...
ORLICH ES DEL PUEBLO...
USTED LO SABE...
USTED LO CONOCE...

Este documento es propiedad de la Biblioteca Nacional "Miguel Obregón Lizano" del Sistema Nacional de Bibliotecas del Ministerio de Cultura y Juventud, Costa Rica.

NOTAS EDITORIALES DE "LA REPUBLICA"

LA ACTITUD LEVANTADA DE EL SALVADOR

Julio César Suñol.

El Salvador ha tenido una actitud levantada al negarse a encarcelar primero, para enviar después a los Somoza, a nicaragüenses que viven en su territorio. A raíz del magnicidio contra "Tacho", los altos jerarcas del somocismo —que ahora dicen que se llama luisismo— pretendieron involucrar en responsabilidad a una serie de gentes que no tenían nada que ver en el asunto. Aunque sí, claro está, sintieron contento —morboso si se quiere pero al fin contento— por la desaparición de quien fuera dueño de la finca Nicaragua por veinte años. Entre esas personas que se les ocurrió meter en la danza, están varias que residen en el digno país de El Salvador. Creyeron los tachos que en pidiéndolas las tendrían pronto en sus manos. Pero no fue así. La tierra del General Menéndez supo asumir su posición digna y decir que por preceptos constitucionales establecidos no podía permitir que se llevara a cabo esa monstruosidad jurídica y humana. Y se negaron. Se negaron de lleno. En América hubo aplausos. Sentimos contento los que militamos por vocación y por integración biológica en las filas de la democracia. Y no pudimos menos que aplaudir la actitud del Presidente Lemus que dió una bofetada a los violadores de las normas jurídicas, morales y sociales que deben informar a los hombres que por llamarse gobernantes tienen deberes superiores y responsabilidades históricas ante su pueblo y ante los demás que le son hermanos.

Hoy, el cable informa que la pretensión somociana claudicó. No fue posible lo que de haberse realizado hubiese significado el descaro más grande y el atropello más infame para la dignidad humana. Aquella de la que hablaba Unamuno —y todavía resuena su palabra— con altivez de español valeroso y de intelectual responsable.

Como de costumbre en los jerarcas del régimen que se constituyó a la manera de las monarquías —por derecho sucesional— terminaron diciendo que respetan el derecho que asiste a El Salvador para negarse a cometer ese atentado de lesa humanidad. Pero lo reconocen ahora. Cuando ya era decisión del país hermano el no acompañar a los tachos en sus estúpidas y absurdas complicidades que quedarán selladas con sangre y con carne de hermanos nicaragüenses dignos.

El juicio que en esa nación se ha llevado a cabo, llenará de deshonor a la juridicidad americana, al derecho, a la justicia. Porque sabemos todos de cuánto inhumano procedimiento se han asido los somozas para llegar a lo que han llegado. Sabemos de las torturas, de las sádicas acciones, de las presiones de que han debido hacer desplante para conseguir muchas confesiones, documentos que han sido falsos de toda falsedad porque en todo momento los han positivado por medio de la yugulación de la dignidad de lsér, de la libertad, del derecho.

Los jóvenes dictadores de Nicaragua pueden no tener la culpa. Pueda ser que la culpa de existir sea hereditaria —por lo que tienen punto más que cierto no disimulado atenuante— pero la historia y la justicia sabrán hacer recuento real de lo que ahora pasa en la tierra nicaragüense, para encuadrar a estos nuevos y sui géneris gobernantes en su completa dimensión cuando eso sea necesario y posible.

Por el momento, esta nota, no tiene más intención que exaltar el gesto salvadoreño —que significa humillar más si cabe el nicaragüense, el del gobierno— ante la lección que los discípulos y fieles herederos han recibido. Es una lección gallarda, empinada sobre la desfachatez y la indignidad, sobre la orgía de sangre y sobre la vergüenza que constituye el régimen de Gobierno de Nicaragua que hoy empieza ya —se dice insistentemente— a desmoronarse.

TRIPLE CENTENARIO EN PERU

LIMA, PERU, 24. INS— Con motivo de cumplirse este año el centenario del nacimiento de Daniel A. Carrión mártir de la medicina peruana, el establecimiento del primer telégrafo-eléctrico entre Lima y Callao, y de la implantación del primer sello postal oficial en el Perú, van a erigirse estampillas especiales conmemorativas de estos acontecimientos. En el mes de agosto se celebrará el primero de estos centenarios, y para recordarlo se imprimirán 7 tipos de estampillas para el franqueo ordinario 7, para el franqueo del servicio aéreo, cuyos valores serán de 5 centavos a 2 soles, y de 50 centavos a 2 soles, respectivamente.

Recordando el centenario de la inauguración del telégrafo, que tuvo lugar el 15 de abril de 1858 se emitirán 4 millones de unidades en sellos postales de 3 tipos, con valores 50 centavos, un sol y un sol 35 centavos. Las mencionadas estampillas llevarán motivos y figuras alusivas a conte cimientos que se recordarán para conmemorar el centenario de la emisión de la primera estampilla por el gobierno peruano. Se reproducirán las que se expidieron en 1858, y que obsequió la Pacific Steam Navigation Co.

Al cerrar edición:

RUSIA SIEMPRE IGUAL:

NACIONES UNIDAS 24 (INS) La Unión Soviética denunció hoy sendas resoluciones pidiendo la admisión de la Corea del Sur y el Vietnam Meridional en las Naciones Unidas caracterizándola, como "inoportunas" y concebidas con el propósito de perpetuar la división que existe en ambos países".

A. Sobolev presentó una moción alternativa pidiendo la admisión de ambas coreas y de los dos vietnams en la Organización. Esta gestión se llevó a cabo en la comisión política ad-hoc que está considerando el problema de las nuevas admisiones.

GRAN BRETAÑA REPUDIA ALEGACION RUSA:

NACIONES UNIDAS, 24 (INS) La Gran Bretaña repudió hoy la alegación del gobierno comunista de Hungría al efecto de que los ingleses están maltratando a los húngaros que se han exilado en Inglaterra. El Embajador británico Sir Pierson Dixon, en comunicación cursada al Secretario General Dag Hamarskjold, caracterizó esas alegaciones como "completamente falsas", añadiendo: "Es; además, algo de sorpresa para el gobierno de Su Majestad el que las autoridades húngaras, cuya continuada violación de los derechos humanos ha sido responsable de la huída de esos refugiados, juzgue oportuno ahora el quejarse de pretendidas violaciones de esos derechos en otros países".

DOCTRINA EISENHOWER TRAERA SEGURIDAD:

WASHINGTON 24 (INS) El General Alfred M. Gruenther cree que la resolución del Presidente Eisenhower para el Mediano Oriente proveerá una razonable seguridad de que los Estados Unidos no se verán forzados a librar una guerra para defender el Medio Oriente. El Supremo Comandante aliado en Europa manifestó a la Comisión de Asuntos Extranjeros de la Cámara de representantes que hay peligros de q' la Unión Soviética podría calcular erróneamente la capacidad o determinación norteamericana para actuar.

NIEVE EN CANTIDAD EN MADRID:

MADRID 24 (INS) El ayuntamiento de la capital ha tenido que gastar 100 mil pesetas (2.500 dólares) en las labores de limpieza de las calles, que quedaron totalmente cubiertas de nieve durante la última semana. Las usuales nevadas que se producen todos los inviernos en Madrid son recibidas con alborozo por grandes y pequeños, y en especial por la Grey estudiantil que encuentra en ello un pretexto para no asistir a clases.

El parque del Retiro, la Casa de Campo y el Parque del Oeste, se convirtieron en escenario de las más duras batallas a base de bolas de nieve, en cuanto caen, copos sobre la ciudad.

Seis tunecinos contra el paredón

TUNEZ, 24. INS.— El Tribunal Supremo de Túnez, sentenció hoy a la pena capital a Salah Ben Yousef, en un tiempo Secretario General del Partido nco Destour, y a seis de sus partidarios.

Mirador.

UN MOMENTO MUSICAL

Por GERMAN ARCINIEGAS

NUEVA YORK. — Para el segundo y último concierto Filarmónico de Viena, en el Carnegie Hall, se habían agotado las localidades con un mes de anticipación. Más todavía: se vendieron unos cuantos centenares de entradas sin derecho a butacas. Comprendía el programa la Sinfonía del Milagro de Haydn, la Muerte y Resurrección de Strauss y la Cuarta Sinfonía de Brahms. Cuando André Cluytens, el director pasó a ocupar su puesto, se le saludó con una ovación delirante. Y comenzó el concierto. Nadie perdía una nota. Se oía con religiosa atención. Al terminar cada una de las tres obras, los aplausos eran cerrados. Por encima de todas las preocupaciones que atormentan al mundo, la música tiende un puente de milagro que salva abismos.

Hace unas cuantas semanas el delegado austríaco ante las Naciones Unidas pasó a la tribuna. Sucesivamente habían desfilado los representantes de diez países. Cada uno había hecho su papel en el drama de los odios y las recriminaciones internacionales. El austríaco dijo lo que nadie podía esperar. Habló de la música. Se refirió a la visita de la Sinfónica de Viena, y recordó a la Asamblea lo que representa la música en la vida del espíritu. Hacía semanas que en estas cosas nadie pensaba. Cuando terminó, se pusieron de pie los delegados, y el público le tributó un aplauso como nunca se había registrado.

En el Carnegie terminó el concierto de la Sinfónica y nadie se movió de su puesto. El director Cluytens abandonó la escena, se prolongaba la ovación, volvió a aparecer, aumentaba el palmoteo, y gritaban: ¡más, más! La situación era embarazosa y absurda. Las orquestas no repiten, ni regalan con números no previstos. Pero ya los músicos, el director las gentes, se habían colocado en un plano que no era en rigor el de la sala. El señor Cluytens sonrió. los músicos accedieron, el público hizo un silencio total y comenzó: Laralalá lalá, lalá... ¡Danubio Azúl! Había que ver a cada violinista, a los de las flautas, los celos, las harpas, los cobres: cada uno regresaba por el cuerpo el alma de su juventud. El señor Cluytens es un músico finísimo, que descubre en su Haydns y Brahms matices que otros directores no han sabido destacar, pero dirigiendo el Danubio tenía el baile entre el cuerpo, era el espíritu de su pueblo, de las calles de Viena, del café, de la cervecería, de las noches del sábado, de sus horas de ocio, el que le dominaba.

Y el público que quedó sumergido en una Viena que invadió de repente a Nueva York. Pero ¡qué invasión! En el palco vecino al mío había una señora más próxima de los sesenta que de los cincuenta, que durante el concierto había seguido sin parpadear los movimientos de la varita mágica de Cluytens, los dedos de los flautistas, los arcos de los violines, como paralíada en su concentración absoluta. A veces el marido le indicaba algo y ella apenas si le daba a entender que lo estaba comprendiendo todo. Y vino el Danubio. Se levantó. Todo su cuerpo le parecía poco para seguir el ritmo del vals. Movía la cabeza, cerraba los ojos, los entornaba, sonreía. Apretaba los puños y marcaba cada compás con toda su alma. Dirigía más que el señor Cluytens. Se desprendió de Nueva York. Se trasladó a su Viena de hace treinta años, de hace cuarenta. Se sentía invitada por algún estudiante que ahora recordaba como si estuviese ahí, que le besaba la mano, le ofrecía unas violetas, le oprimía el talle, la llevaba a la sala de baile del café, a la plaza, de una Viena o por forales, o simplemente por los tres músicos del cafetín que recogían luego en el sombrero unas monedas. Y como esta señora había mil dos mil. Aquello no era ya música. Ya está dicho: era invasión: ¡Ah, que fueran así las invasiones!

Terminó el concierto, porque en alguna forma tenía que terminar. Salimos. El pasadizo que va de los palcos al hall es angosto. Delante iba la señora. Detrás, yo. Y ella seguía con el Danubio entre el cuerpo, en la punta de la lengua, saltándole en el corazón. Estas cosas no se pueden decir, pero lo cierto, como hombre, le pasaría lo mismo en esta noche tan absurdamente puesta a rodar por el declive de lo inesperado.

PREDICCIONES SOBRE LA FUTURA PRINCESA DE MONACO

Por Murray Robinson. NUEVA YORK, 24 (INS) De acuerdo con las estrellas, la Princesa Carolina Luisa Margarita, primer hijo del Príncipe Rainiero y la Princesa Grace, del Mónaco, podrá llegar a ser una estrella del cinema como lo fue su bella mamá. De hecho, recibirá la primera oferta para hacer películas el año 1961, aún cuando todavía será demasiado joven para firmar un contrato. También será una pelirroja, de fuerte temperamento: También habrá que seguir los pasos a la princesa en lo que al idilio concierne, porque aparentemente las estrellas le tienen reservado más de un matrimonio, el primero de ellos cuando cumpla 20 años. Estas fueron algunas de las predicciones hechas hoy por la astróloga Heliena Paul, después de dar un rápido pero intenso vistazo a la carta astrológica de la infante del Mónaco. Basó la astróloga sus predicciones en el arribo de la niña al mundo a las 9 y 27 de la mañana de ayer (hora del Mónaco). De acuerdo con sus cálculos astrológicos, la Princesa Carolina también: tendrá una personalidad dual, en la que una inclinación hacia la no convencional estará en pugna con su sentido de su compostura real; le gustará la gente poco corriente, algunas de ellas fuera de su esfera social: alternará una actitud tímida con la agresividad; luchará por las cosas que anhele y se saldrá muchas veces con la suya, especialmente por el lado paterno: revelará grandes dotes de actriz en las películas u otros medios, y hará un gran éxito financiero de su carrera, de permitirle desarrollarse, por lo menos, así rezan los vaticinios de la astróloga.

Naturalmente, ninguna garantía va aparejada con esas predicciones, pero así habla el horóscopo, según Miss Paul.

Este documento es propiedad de la Biblioteca Nacional "Miguel Obregón Lizano" del Sistema Nacional de Bibliotecas del Ministerio de Cultura y Juventud, Costa Rica.

Y es necesario.

DESEO DEL PRESIDENTE FIGUERES ES HABILITAR AL SERVICIO METEOROLOGICO

Dice en carta al Sr. Bruce Masis, Ministro de Agricultura y Hacienda, el señor Elliot Coen:

Estimado Ministro.

Conociendo los buenos planes de usted para darle presupuesto adecuado al Servicio Meteorológico y Sismilógico, mediante cuotas de las instituciones autónomas. Conociendo también del hermoso deseo del señor Presidente de la República, de dotar al Servicio de más instrumentos y otros recursos; deseos expresados públicamente a raíz de las inundaciones de 1955. Y con el objeto de que se goce de mayor libertad para tratar este delicado asunto, muy respetuosamente le ruego me disculpe por no asistir a la reunión que tendrán mañana los señores gerentes de las instituciones autónomas con usted.

Me es grato informarle que he puesto en manos del señor Director Administrativo, y del señor Jefe del Departamento de Planeamiento y Coordinación, amplia documentación referente a la labor y organización de un moderno Servicio Meteorológico y seguro estoy que, el Señor Director Administrativo y el Señor Jefe del Departamento de Planeamiento y Coordinación, en asocio de su digna persona y del señor Director General de Agricultura y Ganadería, sabrán defender la posición del Servicio Meteorológico en forma tal, que resulte mejor para Costa Rica.

Aprovecho la oportunidad para transcribirle la carta que me enviara hoy el señor Albert Grego, en representación del Director de la SCISP y que dice así:

"Muy estimado señor Coen: En nombre de los alumnos que actualmente asisten al Curso de Inspectores Sanitarios de Costa Rica y en el mío propio, deseo agradecer a usted la oportunidad que nos brindó para visitar ese Instituto y muy especialmente agradezco su valioso servicio al explicar a los alumnos el funcionamiento del Instituto. De usted atento y seguro servidor. Firma: ALBERT GREGO, RS., Director del Curso (por Charles S. Pineo, Director, SCISP.)

También le envio en sobre separado el estudio de las lluvias ocurridas el año pasado en algunos lugares de la Provincia de Limón, con motivo de la solicitud que hizo la Contraloría General de la República a este Departamento.

Con muestras de mi más digna consideración, su atento servidor,

ELLIOT COEN
Jefe del Servicio Meteorológico y Sismológico.

Mal añejo.

JUNTA DE PROTECCION ACUSA DESMEDIDO AUGE EN VENTA DE LOTERIAS EXTRANJERAS

La introducción clandestina de loterías extranjeras, especialmente de Panamá, causa perjuicios incalculables a la Junta de Protección Social, organismo que ve día a día como disminuyen los ingresos a raíz principalmente de ésto: las rifas subrepticias y los chances clandestinos de Limón —que se juegan con la lotería panameña, y las cantidades de billetes de lotería de diferentes países, especialmente de Panamá. El problema puede tornarse sumamente grave de momento a otro, ya que la Junta de Protección Social tiene bajo su exclusiva responsabilidad el mantenimiento económico de Instituciones tales como el Hospital San Juan le Dios —verdadera ciudad pequeña—, el Hospital Neuro Psiquiátrico y muchas otras instituciones de caridad' Se ha dicho en repetidos ocasiones, que los fondos que obtiene la Junta de Protección Social, aún ahora no son suficientes.

Es así, que no puede avanzarse en la programación de una mejor atención para las clases menesterosas, y porqué no decirlo, de una gran masa de trabajadores no asegurados en la Caja Costarricense de Seguro Social, que no son menesterosos precisamente.

El Ministro le Seguridad Pública, Don Fernando Valverde Vega, en su doble condición de miembro prominente de la Junta de Protección Social y funcionario del Gobierno, ha intervenido en diferentes ocasiones para solucionar —por lo menos en parte— el grave problema.

Fue así, que hace algún tiempo se puso el Sr. Ministro en contacto con el Ministerio de Gobernación para que regulara efectivamente la cuestión de las rifas autorizadas, en el sentido de que no se permitieran más que las que probaban ser a beneficio de templos o escuelas, y con fines absolutamente caritativos.

Nuevamente se identifica ese problema: la Junta le Protección Social dirigió un mensaje al Ministro de Seguridad, en el que reporta el auge que toma la venta de lotería extranjera y chances clandestinos, especialmente en Limón. El seño Valverde Vega giró instrucciones terminantes a la Inspección General de Hacienda, para que se proceda de inmediato a efectuar "razzias" entre esos trasgresores La ley se aplicará drásticamente y sin contemplaciones, como se ha hecho siempre, pero se mantendrá un cuerpo activo todo el tiempo que vigilará tales actividades.

Por su parte, el Coronel Domingo García Villalobos ordenó que de inmediato se procediera a ejecutar las órdenes terminantes emanadas al respecto.

Solicitan dinero a Educación Pública para compra de un terreno escolar

Miembros de la Junta de Educación de San Jerónimo, Esparta, reunidos en sesión extraordinaria, solicitaron autorización del señor Ministro de Educación Pública para proceder a la compra de un lote de terreno, por valor de .. ₡ 2.800.00 (Dos mil ochocientos colones).

El terreno se utilizaría para construír sobre él el edificio escolar y la operación de venta ya ha sido autorizada por su propietaria la señora María Cebere de Castro. Los miembros de la Junta de Educación de San Jerónimo, Esparta, tienen la promesa por parte del MOP de que, una vez conseguido el terreno cuya compra por parte del Ministerio ellos están solicitando, se construiría sobre él el nuevo edificio escolar. El lote contiene media manzana de terreno y está magníficamente situado frente a la Plaza de Deportes de San Jerónimo, Esparta.

30 mil dólares por un polaco

VARSOVIA, 24. INS.— La policía reveló hoy que un joven de 16 años de edad, e hijo de un dirigente político de Polonia, fue secuestrado el martes pasado, y que por su rescate los raptores demandan el equivalente de 30.000 dólares. El padre de la víctima es Koleslaw Piasecki, acaudalado Presidente de la agrupación Pax, un movimiento progresista católico que coopera con el gobierno comunista de Varsovia.

Seis películas que costarán ocho millones de pesos

El acaudalado Gregorio Wallestein, presidente de la Asociación de Productores de México, tiene el propósito de invertir la hermosa suma de ocho millones de pesos para producir seis películas este año. Wallrestein es uno de los productores más audaces y conocedores del negocio cinematográfico, sabiéndose que ya tiene bajo contrato a la bella Marga López, para intervenir en la filmación de algunas de las cintas que tiene pensado rodar en breve.

El actor mexicano hecho en Hollywood, Gilbert Roland, está haciendo arreglos para filmar una película en escenarios mexicanos, bajo el asesoramiento de Alfonso Sánchez Tello. El argumento, al decir de Sánchez Tello, se basará en la vida de los fracasados en los toros. El propio Roland está trabajando en la obra, y él interpretará el papel estelar masculino, posiblemente al lado de Katy Jurado.

AUSTRALIA: Con el dinero que gastaron en el alcohol en el sürso del año pasado, podrían haber 55.000 casas, a un costo de ₡ 44.553.60.

Este documento es propiedad de la Biblioteca Nacional "Miguel Obregón Lizano" del Sistema Nacional de Bibliotecas del Ministerio de Cultura y Juventud, Costa Rica.

Secretamente distribuidas.

ARMAS ATOMICAS EN TODAS RAMAS DEL EJERCITO NORTEAMERICANO

Por Darnell Garwood exclusivo WASHINGTON 24 (INS). —Los planes militares de los Estados U abstecer a sus fuerzas armadas abstecer a sus fuerzas armadas con cantidades comparativamente mucho mayores de explosivos atómicos. Los funcionarios de la defensa manifestaron hoy que ese gran reforzamiento militar esperado dentro de unos tres meses se hará saber mediante un anuncio de que las alas del combate néreo defensivo y las unidades de artillería antiaérea, serán equipadas con fulminantes nucleares.

El despliegue mundial de poderío nuclear de los Estados Unidos hasta el presente, ha estado mayormente encubierto trás la fraseología oficial. Expone que varias armas son "capaces" de disparar el explosivo atómico, pero no especifica si hay disponibles bombas o fulminantes para tal propósito.

El Ejército de los Estados Unidos ha destacado a Europa y el Lejano Oriente sus proyectiles cohetes, Honest John y Corporal, y su cañón de 270 milímetros. No puede obtenerse, espero, una declaración oficial en cuanto a si haya explosivos nucleares en Europa o disponibles a las Fuerzas Aéreas y proyectiles dirigidos distribuídos a las bases norteamericanas del exterior. La inminente probabilidad del uso de los fulminantes ría, podría levantar del velo de atómicos en las unidades artille- secreto, en vista de que tales instalaciones tienen que estar estrechamente asociadas con las comunidades que defienden. Los proyectiles con fulminantes atómicos tienen que ser llevados consigo por los aeroplanos caza de retropropulsión cuanto se eleven a interceptar aviones identificados, menos que se corra el rieso de dejar en tierra las necesitadas armas si se produce un ataque por sorpresa. Se tiene en cuenta que, ocasionalmente, un avión equipado con armas atómicas se estrellerá y que es preciso adoptar medidas de precaución contra los peligros de la redioactividad.

Entre tanto, se sabe tanto como lo siguiente:

1) Hay bombas nucleares abordo de los portaviones norteamericanos. En altas fuentes de la Marina se han dado repetidas seguridades e nese sentido, y los periodistas han sido informados, que durante la crisis de Dien Bien Phu, en 1954, dos portaviones norteamericanos estaban listos para entrar en acción cerca de la Indochina, equipados con armas atómicas.

II La Sexta Flota de los Estados Unidos en e lmediterráneo cuenta con bombas atómicas que puede portar la aviación naval a cualquier objetivo dentro su alcance. El caso ha sido confirmado por fuentes militares durante la crisis del Mediano Oriente.

III) El Comandante de los cuerpos de Infantería de Marina, general Randollph Pate, declaró recientemente, según se ha dicho, que la Sexta Flota posee artillería atómica con municiones vivas para prestar apoyo a sus fuerzas en e lMediterráneo. Posteriormente, al negarse la declaración, de hecho le reafirmó. Se cree que se refería a proyectiles atómicos.

VI) Bombas nucleares, Inclusive la super bomba de Hidrógeno, han sido secretamente distribuidas a muchas instalaciones militares en ols Estados Unidos. Esto se ha hecho no sólo con el objeinmediata de las fuerzas aéreas to de que estén a la disposición en caso de emergencia, sino también en la creencia de que la más poderosas armas de los Estados Unidos no edben estar concentradas en una sola zona en caso de ataque.

V) Los ideres militares han evitado escrupulosamente decir si se ha hecho un almacenaje de bombas y fulminantes nucleares en tierras europeas. De hecho, el ex-Secretario del aire, Harold Talbott, dió una enérgica mentis a una declaración que se le atribuía de que se proyectaba tal almacenaje nuclear. A pesar de todo, la estrategia defensiva militar de Occidente para la defensa de Europa, sólo puede concebirse asumiendo que cuenta con armas atómicas. Por ejemplo, la fuerza aérea ha destacado 75 proyectiles dirigidos del tipo "Matador", bombardeadores atómicos a lo largo de la frontera del este de Alemania. Estos, y las otras armas de capacidad atómica" enviadas a Europa serían comparativamente ineficaces sin los explosivos nucleares que deben llevar.

Gobierno dominicano responsable en la desaparición de un norteamericano

BOLETIN WASHINGTON, 24 (INS).— El Senador Demócrata, Wayne Morse, afrimó hoy que la "La Evidencia circunstancial indica al gobierno dominicano ha procedido "engañosamente" en la desaparición de un norteamericano de veintidós años de edad. Morse calificó de "totalmente increíble" una confesión hecha por Warren Octavio de La Meza, del asesinato de Geral Murphy, de Eugene, Oregón. Agrego "Como abogado y creyente en la prueba judicial, vaciló en comentar públicamente sobre este caso, en el que el rumos y la evidencia secundaria desempeñan tan gran parte".

El Senador Morse también manifestó que de La Maza, quien trabajó para la referida línea aérea dominicana, estuvo envuelto en u ntiroteo ocurrido en el consulado dominicano de Londres, y había sido encarcelado por la policía de Ciudad Trujello.

Gobierno cubano imputa a los comunistas actos de terrorismo

LA HABANA, 24 (INS).— La policía anuncia el descubrimiento de una fábrica de bombas manejada por los comunistas y que realizó dos arrestos en relación con ese descubrimiento. Anoche estalló una bomba en la base de un poste de luz eléctrica matando a un hombre que vió un paquete que echaba humo y trató de impedir la explosión.

EE. UU. presionan a Israel en la ONU acta

NACIONES UNIDAS, NUEVA YORK, 24 (INS).— Los Estados Unidos insistieron hoy en una total e incondicional retirada israelí de las zonas ocupadas, mientras Dág Hammarskjold completa un informe sobre la situación, para ser considerado por la Asamblea de las Naciones Unidas el lunes. Un vocero norteamericano dijo que Israel no podía dejar de cumplir una resolución de las Naciones Unidas para la retirada de la franja de Gaza y el área del Golfo de Aqaba ni imponer condiciones para la evacuación, al mismo tiempo.

Israel ha pedido firmes garantías de seguridad contra la renovación de los ataques egipcios antes de retirar sus fuerzas de la franja de Gaza o de los puestos de comando que dominan el Golfo de Aqaba.

Lo hacen saber terminantemente.

ESTADOS UNIDOS NO VACILARAN EN USAR LAS ARMAS ATOMICAS PARA DEFENDERSE

WASHINGTON, 24 (INS).—El Secretario de la Fuerza Aérea, Donald A. Quarles, declaró hoy que debería hacerse entender "clara y terminantemente" al Kremlin, que los Estados Unidos no vacilarían en recurrir a las armas atómicas como defensa contra agresiones comunistas locales".

Apenas ayer el Presidente Eisenhower dijo en rueda de periodistas que las fuerzas armadas podrían utilizar armas nucleares de orden táctico, si ello fuese necesario, para combatir la agresión roja en el mediano oriente.

En sus manifestaciones de hoy Quarles dijo: "Para contener no sólo la guerra total, sino también la guerra limitada, yo estimo que deberíamos hacerle entender clara y terminantemente a todos los agresores potenciales, que desde un principio resistiremos la agresión con nuestras mejores armas.

Hay preocupación.

POSIBLE ACCION CONJUNTA CENTROAMERICANA PARA EVITAR ALZAS DE TARIFAS MARITIMAS

CIUDAD DE GUATEMALA, 24 (INS) — El gobierno de Guatemala anunció hoy que consultaría con los demás gobiernos de Centroamérica sobre la pasibilidad de adoptar una acción conjunta de los cinco países, frente al anunciado aumento de las tarifas de carga de las compañías navieras que tocan en puertos centroamericanos. Un portavoz oficial, dijo que el gobierno de Guatemala se muestra preocupado por el anunciado aumento, por lo cual consultará a los otros gobiernos centroamericanos dentro de la tradición de actuar conjuntamente al través de la tradición de actuar conjuntamente al través de la ODECA".

Actitud levantada de El Salvador.

TRIUNFA SU TESIS SOBRE NO EXTRADICION DE NICARAGUENSES

SAN SALVADOR, 24. INS— Han quedado canceladas las divergencias surgidas entre Nicaragua y El Salvador, en relación con los emigrados nicaragüenses residentes en este país cuya extradición como supuestos cómplices del asesinato del general Anastasio Somoza, se proponía tramitar el gobierno de Managua. El acuerdo respectivo dice así:

"Con base a las seguridades recíprocas recibidas ha sido solucionada definitivamente la diferencia entre ambos países. El gobierno de Nicaragua respeta el punto de vista sustentado por el gobierno de El Salvador relativo a negarse a la detención de exilados políticos nicas por disposiciones expresas de la Constitución Política salvadoreña. El Gobierno de El Salvador, ofrece al gobierno nicaragüense aplicar las estipulaciones señaladas por los derechos de asilo que respeta a la conducta de los exilados en el territorio asilante, lo cual se refiere al control y la vigilancia de los emigrados políticos nicaragüenses".

PERSONALIDAD DEL MTRO. DE DEFENSA INGLES

Por Randolph Churchill (Quedan reservados todos los derechos de propiedad intelectual por INTERNATIONAL NUWS SERVICE en 1957) LONDRES, Enero 24 (INS).— El Ministro de Defensa Duncan Sandys, desempeña uno de los dos o tres cargos claves del gobierno británico, y se le está invistiendo de poderes sin procedente. Como se preparaba para salir mañana hacia Washington, yo lo seleccioné como el primero de los nuevos ministros a quienes habría de consultar sobre las presentes pliticas de Londes. Hablando sobre lo que se hahecho en meteria de defensa desde la terminación de la segunda guerra mundial, Sandys manifestó: "Ha habido demasiadas reducciones y demasiados cambios, después que haber sido reducido hasta el hueso mismo de 1946, nuestro programa defensivo fue súbitamente intensificado en 1950 y 1951 por encima de nuestras posibilidades.

"Desde entonces, a fin de disminuir el Presupuesto de Defensa al nivel de nuestra capacidad, los gastos se han ido reduciendo en cantidades relativamente pequeñas de un año a otro. "Si el costo de nuestras defensas ha de reducirse, y si vemos recibir valor a cambio de dinero, hablando en términos militares, ello deberá realizarse como parte de un plan coherente y al través de varjos años". Si Sandys no sale airoso en la ejecusión de sus planes, no podrá quejarse de que no se le han impartido los poderes necesarios para hacerlo. Ningún Ministro de Defensa británica ha tenido en tiempos de paz la autoridad que se le ha conferido. Su reputación es reconocida, tanto en el seno del partido conservador como en la nación entera; y no debe dudarse de que ninguna decisión ministerial del Primer Ministro, Harold Macmillan, ha sido recibida con mayor beneplácito general que la selección de Sandys.

Todo parece indicar que la política defensiva de Inglaterra podrá erunirse en lo sucesivo en dos palabras: Economía y Cohetes. Los nuevos poderes de que ha sido investido, habilitan a Sandys para economizar, y difícilmente podría hallarse aquí una persona mejor capacitada que él para resolver sobre cohetes. Fue él, precismente, quien se le confió en el 1943 la misión d indagar acerca de los preparativos de los alemanes en relación con sus ataques con cohetes contra la Gran Bretaña, y de recomendar el posible curso de acción que podría seguirse para encarar la nueva amenaza. Y pese a fuertes opinjones en contrario, Sandys creyó que existían extraordinarias posibilidades sobre tal ataque y fue por consejo suyo, que la Real Fuerza Aérea demolió prácticamente la estación experimental alemana de cohetes V-2 en Peenemunde, con lo que se retrasaron considerablemente los planes de Hitler.

En su libro "Cruzada de Europa", el entonces general Dwight D Eisenhower, consignó que nuestros bombarderos demoraron considerablemente la producción y utilización de esas armas". Luego añade que " si los alemanas hubiesen logrado perfeccionar esas armas seis meses antes, nuestra invasjón de Europa habría sido extraordinariamente difícil y quizás imposible". Sandys fue uno de los primeros políticos aliados en reconocer profética y exactamente la importancia futura de los proyectiles teleguiados, algunos meses antes de la terminación de la segunda guerra mundial. Siendo a la sazón Ministro del Trabajo, presentó un Memorial al Gabinete en el cual decía: "El advenimiento del proyecto de proyectiles de mayor alcance, controlado por radio y propulsado a reacción, ha creado nuevas y vastas perspectivas sobre la dirección de las operaciones militares. En el futuro, la posesión de superioridad en esa artillería de cohete, bien pudiera contar tanto como la superioridad en el mar y en el aire. "Un personal superior e nmateria de ciencia e ingeniería, junto con amplias facilidades y establecimiento para la investigación, deberán mantenerse como parte permanente de nuestra organización militar en tiempos de paz Sandys está perfectamente preparado para desempeñar la misión que lo lleva a los Estados Unidos.

Petroleros se retiran de Italia

PITTSBURGH 24 (INS).— La Gualf Corporation, confirmó hoy su decisión de retirarse todas las actividades de exploración petrolera en la tierra firme de Italia. La Gualf, se intesó en Italia hace 6 años por medio de una subsidirja la Italia.

Pruebas atómicas en el Desierto de Nevada

WASHINGTON, 24 (INS). — La Comisjón de Energía Atómica anunció hoy que durante la primavera del año en curso el Gobierno de los Estados Unidos llevará a cabo una serie de ensayos nucleares con armas menores, en en desierto de Nevada. El principal objetivo de los experimentos nucleares de este año, consiste en "desarrollar armas para la defensa" contra posibles ataques atómicos. Se estudiarán especialmente las precipitaciones de materia radioactiva después de los estallidos; en esta fase de la labor, intevendrán doce grupos de personal idóneo suministrados por el servicio de Salubridad Pública de los Estados Unidos.

"Atomos para la Paz" tendrá su sede en Viena

NACIONES UNIDAS, 24. Las Naciones Unidas anunciaron hoy que setenta y ocho estados, inclusive las cuatro grandes potencias, habían firmado la Convención sobre los Atomos para la Paz, al cumplirse ayer miércoles, el plazo fijado para suscribirla. El estatuto orgánico de la Agencia Atómica Internacional, fue aprobado unánimemente en una conferencia de ochenta y una naciones celebrada el paasdo septiembre. La sede de la entidad estará en Viena.

Speidel, lugarteniente de Rommel, Jefe de Fuerzas en Europa

BONN, 24. INS.— El Teniente General Hams Speidel, veterano oficial alemán que luchó contra los aliados occidentales en dos grandes guerras mundiales, pronto seguirá el mando de esas mismas fuerzas, terrestres aliadas en la Europa Central, que se batirá contra una agresión soviética. El mando de la Alianza del Atlántico Norte, solicitó al Gobierno de Bonn que propusiese a un oficial alemán para el cargo. El gobierno de Alemania Occidental nominó hoy al ex Jefe del Estado Mayor de la Zorra del Desierto, Mariscal de Campo Erwin Rommel. El general Speidel, de 59 años de edad, participó en el abortado complot contra Adolfo Hitler en 1944. Su nombramiento será oficial una vez se someta para su formal aprobación por el Consejo de quince miembros de la NATO. Speidel, sucederá al general francés Marcel Carpentier.

Speidel ha sido asesor militar del Gobierno del Canciller Konrad Adenauer desde 1951, y en 1955, fue nombrado Teniente General en el nuevo ejército alemán, convirtiéndose en principal representante de Bonn en el cuartel general de la NATO, cerca de Paris. El comunicado de Bonn, sometiendo su nombre para dirigir las fuerzas terrestres aliadas en Centro Europa, mencionaba que en los últimos años, era evidente que Speidel se había ganado su confianza de los aliados en la concentración de una defensa común para Europa.

Este documento es propiedad de la Biblioteca Nacional "Miguel Obregón Lizano" del Sistema Nacional de Bibliotecas del Ministerio de Cultura y Juventud, Costa Rica.

LA ROMA MODERNA ES UN LUGAR DE MARAVILLA PARA EL TURISMO

Por Deane y David Heller

ROMA, Italia — Cosas hay q' ver para creer; y muchas de ellas se encuentran en la Ciudad Eterna.

Por ejemplo, ahí está el caso del Coliseo, estadio de proporciones hérculeas que es tan alto como un edificio de cinco pisos. Parado a un lado de la arena, en el enorme anfiteatro, puede uno imaginarse las desesperadas luchas que en un tiempo se efectuaron aquí, los mártires cristianos que valientemente se enfrentaron a leones y tigres hambrientos o los combates de gladiadors romanos en que se jugaba la vida por un puñado de oro.

La Roma moderna es un lugar de maravilla, con ruinas antiquísimas, palacios, pinturas y esculturas clásicas. Pero además, es una ciudad completamente moderna, con fuentes alumbradas, porques y otras atracciones que le son típicas. Y no hay que olvidar el sabroso spaghetti, los canneloni y otros platillos italianos de lo más exquisito.

Roma es el más subyugante almacén donde se guardan dos mil años de historia. Es difícil resistirse ante la grandeza de la ciudad ¿En qué otra parte puede uno transitar por las calles que en un tiempo hollaron los Césares, como en el Antiguo Foro Romano? Las gigantescas arquerías, las enormes columnas absolutamente todo está allí.

Es interesante saber que los grandes edificios del pasado han sido diseñados menos por el paso de dos mil años que por los vándalo. Por ejemplo, durante varios siglos el famoso Coliseo fue utilizado como cantera de piedra para construcciones.

El único edificio que se ha escapado a la desvastación, desde la época de los antiguos romanos hasta la fecha, es el magnífico Panteón, que fue seleccionado para levantar allí las tumbas de los reyes de Italia.

Hay tantas cosas que ver en Roma, que no es posible recorrerlas en menos de una semana. La mejor forma de acceso es alquilar las pintorescas carretelas abiertas y tiradas por caballos. Resultan divertidas y muy económicas.

Tal vez la mejor manera de trasladarse de un lado a otro, por lo menos en el Sector Antiguo, donde quedan la mayoría de los edificios antiguos, es andar a pie, afortunadamente, todo está muy cerca y puede uno recorrerlo sin mucho esfuerzo.

Roma encierra incontables tesoros artísticos de valor inapreciables; los museos del Vaticano, la galería Nacional, la Villa Borghese y muchas otras.

Durante largos períodos de su historia, la Iglesia Católica ha patrocinado y protegido el desarrollo de las artes y nombres tan famosos como los de Rafael Miguel Angel y Ticiano, así como muchos otros más, se hallan representados n las colecciones de arte del Vaticano que están expuestas a la vista del público.

Probablemente la más conspicua de todas, es la célebre capilla Sixtina, obra gloriosa que coronó la carrera de Miguel Angel. Una multitud de figuras de bulto muestran a Jesucristo en el juicio final de la humanidad.

Sin embargo, hay algo que le molestará en relación con los museos de Roma; se trata de la sisesta. Desde la una hasta las cuatro de la tarde casi todo está tan cerrado como un tambor hermético.

Aparte del museo del Vaticano, hay muchas otras atracciones turísticas que tienen un fondo religioso. Está la catedral de San Pedro, por ejemplo, que es la más grande del mundo, donde en un relicario se guardan los restos de San Pedro, la tumba de Adriano y las Catacumbas.

La tumba de Adriano es un monumento fascinante. Allá por el año 135 el Emperador decidió construir un mausoleo gigantesco donde se guardaran sus restos. El resultado fue un castillo de guesos muros, tremendo, con una multitud de perforaciones que forman pasajes subterráneos.

Durante la Edad Media, el castillo se convirtió en la residencia de los Papas, y fue adornado con obras maestras de arte religioso y profano. La vista desde la tumba de Adriano (ahora se llama el Castillo de Sant Angelo) es para Roma lo que la torre Eiffel es en París. Desde un punto que se halla por encima de toda la ciudad, llamado "El Paseo de los Papas" se puede recorrer la vieja y austera fortaleza y contemplar un panorama por demás fascinante de Roma.

Muchos de los apartamentos papales todavía están amueblados a la usanza de la Edad Media y ofrecen un espectáculo sumyugante de la vida de aquellos tiempos. El poeta Dante estuvo detenido allí en una ocasión, al igual que Benvenuto Cellini, cuyas esculturas metálicas son las mejores que se conocen hasta nuestros días.

Haga usted lo que haga, no deje de visitar las Catacumbas, se llega a ellas después de un corto viaje en camión hasta fuera de las murallas de la vieja ciudad. (El pasaje cuesta como cuatro centavos de dolar) la ruta sigue la famosa Vía Appia construída por los antiguos y todavía en uso constante.

Un viaje a las Catacumbas, enseña más respecto a la desesperada lucha de los primeros mártires cristianos, que cualquier libro. Se conservan en la actualidad como sagradas reliquias religiosas. Es necesario tomar los servicios de un guía, porque cientos de kilómetros de Catacumbas perforan la campiña circunvenica y sería fácil perderse en la oscuridad de los antiguos terrenos empleados para dar sepultura a los muertos.

Las catacumbas no son cuevas son cementerios subterráneos. Muchos de ellos datan del primer siglo de la Cristianidad Los paganos no acostumbraban enterrar a sus muertos, sino q' los incineraban.

El terreno era tan preciado q' las autoridades se rehusaron a permitir que los cristianos, despreciados practicaran sus ceremonias funerarias al nivel del suelo, de manera que los obligaron a recurrir a entierros subterráneos.

FERIA DE CERDOS EN HEREDIA

Feria del 21-22 de Enero

		Ks.	¢
1	Rafael Monge Ch. a Renelio Agüero	67	2.70
1	—Roque Zúñiga a Renelio Agüero	65	2.60
1	Angel Mena a Gonzalo Barquero	82	2.75
1	Venegas y Cía. a Neftalí Vargas	39	2.50
1	Otilio Calvo a Retana Hermanos	90	2.60
1	Julio Soto a Retana Hermanos	80	2.35
1	Julio Soto Pedro Venegas	78	1.50
1	Arnulfo Chavarría a Benjamín Agüero	71	2.60
1	Gmo. Gutiérrez a Albino Hernández	67	2.75
1	Marco T. Arce a Asdrúbal Vargas	45	2.40
1	Jesús Araya a Rafael Víquez R.	104	2.90
1	Miguel Meléndez a Danilo Morales	99	2.90
1	Jesús Araya a Danilo Morales	150	2.90
1	Miguel Meléndez a Manuel Núñez	51	2.60
1	Rafael Salas a Manuel Núñez	100	2.90
1	Luis Zamora a Oscar Ramírez	62	2.60
1	Rafael Salas a Manuel Núñez	112	3.00
1	Juan Chavarría a Abelardo Torres	40	1.80
1	Fidel Carrillo a Abelardo Torres	67	2.40
1	Fidel Carrillo a Abelardo Torres	50	2.20
1	Manuel Chaves a Marco T. Abarca	54	2.45
1	José González a Domingo Campos	151	2.50
1	Francisco Chavarría a Manuel Vargas	112	2.60
1	Manuel Muñoz a Sergio Fallas	51	2.30
1	Max Ramírez a Rubén Herrera	103	2.60
1	Antonio Rodríguez a Rubén Herrera	120	2.85
1	Antonio Rodríguez a Rubén Herrera	120	2.82
1	Danilo Soto a Miguel Mora	57	2.50
1	Abelardo Torres a Luis Valverde	50	2.75
1	Abelardo Torres a Rafael Mora	40	2.25
1	Valentín Barquero a Manuel Vargas	80	2.70
1	Abelardo Torres a Jorge Umaña	66	2.55
1	Filiberto Vega a Edgar Abarca	118	2.50
1	Asdrúbal Vargas a José Ulate	70	2.60
1	Emérito Villalobos a Edgar Abarca	175	2.80
1	Emérito Villalobos a Salvador Mora	53	1.60
1	Emérito Villalobos a Salvador Mora	54	2.50
2	Asdrúbal Vargas a Otoniel Salas	137	2.63
2	Hugo Ramírez a Danilo Morales	73	2.25
2	Luis Zamora a Oscar Ramírez	125	2.60
2	José González a Andrés Vargas	157	2.65
2	Venegas y Cía. a Fernando Rojas	149	2.75
2	Venegas y Cía. a Rolando Rojas	150	2.50
2	Venegas y Cía. a Virgilio Chaverri	192	2.60
2	Federico Arias a José Angel Chacón	164	2.50
2	Venegas y Cía. a Marcos Madrigal	212	2.50
2	Guillermo Gutiérrez a Eladio Méndez	249	2.85
2	Venegas y Cía. a Marcial Morales	132	2.95
2	Venegas y Cía. a Guillermo Ocampo	220	2.50
2	Marco T. Córdoba a Jorge Cerdas	97	2.32
2	Asdrúbal Vargas a Luis Valverde	126	2.55
2	José González a Jorge Umaña	106	2.40
2	Asdrúbal Vargas a Manuel Retana	141	2.25
2	Walter Martínez a Retana Hermanos	134	2.50
2	Jorge Rodríguez a Jorge Guillén	124	2.00
2	Jorge Rodríguez a Retana Hermanos	104	1.50
2	Marco T. Arce a Asdrúbal Vargas	122	2.50
2	Guillermo Rodríguez a Retana Hnos.	184	2.60
2	Gmo. Rodríguez a Aníbal Mora	77	2.00
2	Gerardo Parrales a Pedro Venegas	126	2.00
2	Rafael Monge Ch. a J. Fco. Arguedas	157	2.75
3	Juan R. Villegas a Rafael Mora S.	107	2.25
3	Luis Araya a Elvira v. de Hernández	280	2.40
3	José González a Manuel Núñez	250	2.80
3	Harry Bonilla a Gmo. Gutiérrez	23	1.80
3	Arnulfo Chavarría a Benjamín Agüero	193	2.55
4	Rafael Monge Ch. a Porfirio Bolaños	278	2.70
4	Rufino Saborío a Retana Hermanos	162	2.45
4	Venegas y Cía. a Juan R. Villegas	137	1.80
4	Pedro Venegas a Roque Zúñiga	229	2.25
5	Hugo Ramírez a Rafael Mora	221	2.25
6	Pedro Venegas a Marco T. Abarca	347	2.25
7	Claudio Jiménez a José A. Chacón	378	2.40
8	Elí Rojas a Retana Hermanos	423	2.10
9	Gerardo Parrales a Humberto Segura	891	2.70
9	Misael Campos a Luis Arias	845	2.75
9	Arnulfo Chavarría a Noé Garita	275	2.40
9	Arnulfo Chavarría a Jorge Guillén	790	2.60
12	Marco T. Córdoba a Humberto Segura	797	2.45
11	Venegas y Cía. a Virgilio Chaverri	812	2.60
13	Ramón Lara a Pedro Venegas	938	2.40
13	Simeón Godínez a Retana Hermanos	1087	2.50
14	Venegas y Cía. a Rafael Monge C.	1072	2.65
16	Luis Rodríguez a Rolando Rojas	973	2.30
16	Eliécer Araya a Misael Rodríguez	1260	2.65
16	Eliécer Araya a Misael Rodríguez	1235	2.65
16	Sergio Córdoba a Retana Hermanos	963	2.33
19	Rufino Saborío a Retana Hermanos	1194	2.45
19	Jorge Rodríguez a Jorge Guillén	1655	2.70
21	Bernardo Alvarez a Florencio Garita	1364	2.35
22	Elí Rojas a Retana Hermanos	1096	2.10
14	Venegas y Cía. a Retana Hermanos	1705	2.50
27	Gmo. Gutiérrez a Retana Hermanos	2344	2.60

Lo afirma portavoz del Departamento de Estado.

RUSIA NO HARA CEDER A EE. UU. CON SUS INTIMIDACIONES

Por Joseph S. Singer.— Washington 24 (INS) Los Estados Unidos advirtieron a Rusia hoy que la "propaganda de intimidación" soviética, jamás podrá romper las alianzas defensivas del mundo libre Lincoln White, portavoz del Departamento de Estado, declaró: "Las alianzas de la que formamos parte tienen como único objetivo la defensa colectiva. La Unión Soviética sabe esto, y estas aljanzas no van a ser rotas por intentos de intimidación propagandistas. White contestaba una advertencia soviética hecha a las Naciones Aliadas de los Estados Unidos que permiten bases atómicas norteamericanas en su suelo. La agencia oficial de noticias, Tass, declaró el martes que las naciones que permiten que los Estados Unidos construyan bases atómicas en su territorio, se exponen a "ataques atómicos de represalia", en caso de guerra. La declaración rusa mencionaba específicamente a Inglaterra, Francia, Alemania Occidental, Italia, Turquía, Irán y el Japón. En su respuesta de hoy, el Gobierno de Washington puso énfasis en que la Unión Soviética está "modernizando sus fuerzas" con armas atómicas, igual que hacen los Estados Unidos y sus aliadas

El Departamento de Estado declaró que la reacción soviética era "esperada y no sorprendió". Esta reación soviética, expresó el Departamento, es similar a la actitud asumida por Rusia ante la creación de la Organización del Tratado del Atlántico Norte y cuando se incluyeron en esa alianza a Grecia, Turquía y la Alemania Occidental.

Los funcionarios del Gobierno expresaron una completa confianza en que ninguno de los países amenazados cederá ante la amenaza del Kremlin de una represalia atómica. La declaración propagandista soviética fue provocada por el Mensaje Presupuestal del Presidente Eisenhower, en el que reveló que seis "mandos de apoyo atómico" se establecerían para fortalecer las fuerzas terrestres de los países aliados.

Por lo que se ve, nadie mató a la Montessi

Por Serge Flieger, VENECIA, ITALIA, 24 (INS).— Los acusados menores en el "proceso del siglo" en Italia negaron hoy tener conexión alguna con la muerte de la joven Wilma Montesi, en abril de 1954. El rito del proceso se tramitó mientras las nueve acusados menores hacían sus declaraciones, iniciales. Los tres principales acusados, el compositor y director de bandas de jazz, Piero Poccioni, el auto proclamado marqués Hugo Montagna y Saverio Polito, ex-jefe de la policía de Roma, en anteriores testimonios negaron los cargos que se le formulan.

Listos para el acuerdo

HABANA— Manuel Alonso, Presidente del INFIC, ha informado que después del día 20 de este mes estarán listas las delegaciones de todos los sectores de la industria del cine cubano para ir a México a cerrar el acuerdo con la industria mexicana sobre la producción en los dos países. Jorge Ferretis por México y Manuel Alonso, ratificarán el acuerdo probablemente antes de que termine el mes.

MISA PARA EL CIRCO

El Cardenal Guiseppe Siri, Arzobispo de Génova, diciendo Misa por el personal del Circo Orfei, en Génova, Italia. Durante la visita un grupo de palomas fueron soltadas como tributo al prelado. Una de ellas se posó en el capelo del Cardenal. (INP)

FERROCARRIL ELECTRICO AL PACIFICO

CONCURSO DE OPOSICION

El sábado 26 de enero corriente, a las 11 horas se efectuará un Concurso de Oposición en las oficinas de la Agencia Aduanal del Ferrocarril Eléctrico al Pacífico, en Puntarenas, a fin de llenar el puesto de OFICIAL TERCERO en esas oficinas, con un sueldo de ₡ 400.00 mensuales.

REQUISITOS:

1.—Edad: no menor de 18 ni mayor de 35 años y gozar de buena salud.

2.—Debe ser mecanógrafo y tener ortografía y buena redacción.

3.—Haber aprobado el tercer año de enseñanza secundaria.

4.—Conocimiento y práctica en trámites aduaneros.

5.—Presentar una o más recomendaciones que acrediten su eficiencia y buen comportamiento.

NOTA:—La inscripción para este concurso estará abierta en la Agencia Aduanal en Puntarenas, hasta las 17 horas (cinco de la tarde) del 25 del corriente mes.——

DEPARTAMENTO DE PERSONAL

Este documento es propiedad de la Biblioteca Nacional "Miguel Obregón Lizano" del Sistema Nacional de Bibliotecas del Ministerio de Cultura y Juventud, Costa Rica.

La tragedia, la delincuencia y lo imprevisto

Informan viajeros.

ESTALLAN NUMEROSAS CAJAS DE DINAMITA EN LA VIRGEN, NICARAGUA

Ese pueblo queda a ocho kilómetros de Rivas y relativamente muy cerca de la frontera con Costa Rica. Vecinos de Peñas Blancas aseguran haber escuchado la tremenda explosión que originó, según se dice, la muerte de tres guardias

Personas conectadas unas con otras, ingresadas ayer por la frontera norte, coinciden en asegurar que en el poblado de La Virgen, distante de la ciudad de Rivas, apenas ocho kilómetros y relativamente cerca del puesto fronterizo con Peñas Blancas, ocurrió una tremenda explosión de un parque de dinamita, material que se usaba para los trabajos de la carretera.

En la dramática erupción de la nitroglicerina, murieron tres guardias que vigilaban ese parque de explosivos, y el ruido del siniestro se oyó, según versión recogida por nuestros informantes de vecinos de la frontera, en el puesto de Peñas Blancas. Casas cercanas del parque de explosivos, chozas de paja y construcciones de madera, volaron y se incendiaron.

Los informantes no pueden decir si la erupción de la dinamita fue obra del sabotaje, como muestra de descontento por los resultados del proceso contra los acusados por la muerte del General Somoza o el origen tuvo lugar por inflamación espontánea, provocado por los calores de alta temperatura de los veranos nicaragüenses.

¡CUIDADO CON LOS "RECOGEDORES" DE PERROS!

La "rabia" ha caído de perillas a infinidad de rateros que, haciéndose pasar por Inspectores de Salubridad Pública, se han alzado con muchos animales. El Ministerio de Salubridad Pública no ha ordenado recoger canes. "Inspector" de éstos que llegue a su casa, deténgale inmediatamente por medio de Radio Patrullas.

Una parte de la sociedad vive de las rentas. Otra, sencillamente de su trabajo. El resto... bueno, el resto son los ladrones, viciosos y vagabundos que viven exprimiéndose el meollo en procura de la fórmula diaria para vivir a costa de los demás.

Recientemente se informó por medio de varios peródicos que se había declarado un brote de Rabia canina, enfermedad mortal en casi todos los casos. El perro es el vehículo del virus de la rabia. Estos animales la trasmiten a los otros perros y al hombre mediante la mordedura. Los colmillos del perro actúan en este caso como una "inyección" mortal.

Pero la situación ahora es otra: los ladrones de perros son más peligrosos que la rabia misma. Es decir, estos pájaros de cuenta hacen "rabiar" a quienes tienen en sus hogares animales de estos. Han descubierto ellos (los ladrones, no los perros) un ingenioso truco que es más o menos el siguiente: Se presentan a determinada casa en donde han visto un perro de "sangre azul", es decir, un animal con ascendientes de 'estirpe". A aquel perro le han buscado va su comprador, incluso, ha sido valorado etc. etc; sin olvidarse de la fecha de entrega(más etc. etc. etc.)

El ladrón toca a la puerta de aquella casa. Quien abre la puerta se encuentra con que el visitante es "inspector de Salubridad Pública". Este dice: "La señora es la dueña del animalito? —sí, contesta la aludida— Sabe, es que estamos recogiendo los perros por lo de la rabia, enfermedad terriblemente mortal, hay que vacunar al perro... Debo llevármelo ahora mismo. Inmediatamente que le pongan la vacuna se lo traigo señora!

Claro, es la última vez que vieron los de la casa a su querido bicho. El "inspector" lleva el animal mañosamente robado hasta donde el "cliente". Aquél paga y se acabó. Debemos advertir, que no han sido casos esporádicos los que se han denunciado. Son muchos. Hay la idea, de que una completa gavilla de maleantes están luchando con lo de la rabia, que en San José les ha dado solamente a los dueños de perros robados en esta forma.

Así que, ¡ojo con los "recogedores" de perros! El Ministerio de Salubridad Pública manifiesta enfáticamente, que no ha girado instrucción alguna al respecto. Caso de que tal medida hubiese de tomarse, sería anunciada convenientemente. De manera pues, que los tales "inspectores" son tan falsoso como la existencia actual del mamut o el dinosaurio!

OTRO DE AUTOMOVILES

Los detectives saben, que es una verdadera legión de maleantes los que se dedican a desvalijar máquinas estacionadas. Estos ladrones "operas" a plena luz del día, y para ellos no significa obstáculo alguno, el que el dueño le haya puesto llave a todas las puertas: sencillamente rompen los vidrios y cargan con todo.

He aquí el hurto de que se hizo objeto al Sr. Elisandro Ramírez Granados vecino de San Rafael de Oreamuno: dejó su carro estacionado en las cercanías del Mercado Central (¡optimista!) unos minutos. Cuando regresó, nada de lo que había dejado en el interior se encontraba allí. Lo hurtado consistió en algunas prendas de valor y un flamante terno 'sport" nuevo. No fue a la casa. Se dirigió a la Oficina de Investigación, sentó la denuncia y se le asignaron dos activos detectives. Ahora se busca al saco, luego al ladrón. Y, finalmente todo terminará en la Alcaldía de Turno porque en este caso es de alta cuantía el delito cometido.

– Le estafó con un cuento chino –

El Sr. Claudio Pessoa, propietario de un flamante taller de ebanistería en los alrededores del Barrio del Atlántico fue estafado "limpiamente" mediante un interesante truco que le "inventó" un vecino.

Este señor Pessoa recibió la visita del hoy acusado. Aquel dijo, que había contratado la construcción de un espléndido Bar en Cañas, Guanacaste. La obra sería propiedad de un ciudadano chino. El quería saber, si el Sr. Pessoa aceptaría darle en alquiler el taller para construir el mobiliario. Es claro o' el propietario de la maquinaria recibiría una cantidad de dinero. Había sólo una pequeña dificultad: el contratista no tenía plata, Pessoa debería suministrar los fondos necesarios.

Las dificultades fueron obviadas y Pessoa entregó al elemento la suma de 1.400 colones, alquilándole además el taller. El otro cumplió el contrato con el chino y aquél pagó billete sobre billete inmediatamente. Lo malo, es que el individuo se tornó "invisible" al Sr. Pessoa no pudiendo éste cobrar su dinero. La acusación fue aceptada en la Alcaldía Cuarta Penal, siguiéndose los trámites de ley.

"Ladrones escalaron el Monte Blanco"

En la democrática y relojera Suiza hay un descomunal cerro coronado por nieves eternas. Se llama Mont Blanc. (Monte Blanco).

Los ticos tenemos también un "Monte Blanco". No podemos pasarnos sin tener algo famoso. El único pero de la cosa es que el Monte Blanco de aquí no es un cerro. Es una tienda céntrica y a "prueba de ladrones". El Monte Blanco a que nos referimos fue objeto de una competencia de ladrones. Ellos, para no quedarse atrás de Sir Edmund Hillry, uno de los pocos mortales que ha puesto su zapato en la cúspide del Himalaya; escalaron la tienda Monte Blanco.

Rompieron parte del techo y se robaron documentos, medias, dinero etc., etc., valorado todo en cuatro mil pesos. Estos delincuentes han hecho lo que nadie: escalaron el homónimo de un pico famoso, sin ropas ad-hoc y encima tomaron el dinero y las prendas!!

Para evitar las fugas y trucos de reos peligrosos

La mayoría de los delincuentes peligrosos que han de rendir declaración ante la Autoridad Judicial que instruye la sumaria, cuando son trasladados a evacuar estas diligencias indefectiblemente tratan de escapar. La mayoría de las veces logran su propósito, empezando entonces una ola de fechorías cometidas por el evadido —como en el caso de "La Macha"— El quid de la cuestión es evitar la salida de los reos del Penal para que rindan esas declaraciones.

El Co-Director de la Penitenciaría Sr. Alvaro Luján Alvarado, ha ideado un sistema óptimo para evitar se repitan las espectaculares fugas. Al efecto, ha cursado un mensaje a todos los Jueces y Alcaldes insinuándoles la posibilidad de que ellos mismos se trasladen al establecimiento penitenciario y se reciban las declaraciones allí mismo. Hace ver además, que está en la mejor disposición de acondicionar un local especial, en el que aquellas autoridades puedan efectuar las imprescindibles diligencias. El asunto se está considerasdo por parte de los interesados y la solución será dada a conocer pronto.

A navaja se liaron dos jovencitas en Cañas

Sin Comentarios: "Telegrama de Cañas a Ministerio de Gobernación, Enero 23."

Atentamente infórmole que ayer a las 21:30 horas riñeron en el centro de ésta las Sritas. Jovita Vega y Josefa Lozano Palacios. Resultó herida con arma cortante la segunda (Lozano Palacios), fue trasladada al Hospital de Liberia, conducida por el Jefe Político de ésta Sr. Mario Briceño. Información levantada en esta Agencia. Atentamente, Luz Daniel Espinoza, Secretario".

SOLO ESTABA EL BASTIDOR DEL AUTOMOVIL

El Alcalde Cuarto Penal conoció de una denuncia por estafa o algo así, que ante ese despacho presentara el Sr. Etienne Somogny Proud contra un individuo identificado con las iniciales A. F. V. R.

Según parece, el acusador recibió en prenda de primer grado del mismo sujeto, un auto de uso por valor de 3.200 colones, operación efectuada el día 15 de octubre del año pasado. El acusado jamás volvió a acordarse de la cuenta, y menos de pagar amortizaciones sobre la deuda dicha. Fue así, que el ofendido planteó el correspondiente embargo ante el Juzgado Civil ordenándose el remate del vehículo. Cuando el acusador tomó la prenda, resultó que ésta (el carrito) era solamente un poco de chatarra tirada allá en una calle juela de San Pedro de Montes de Oca. No había ruedas ni accesorios y, en fin, casi nada. El asunto es un poco complicado para el acusado, pues tendrá que explicar cómo se "desintegró" el pequeño auto.

Dos relojes, la gaveta y los dedos

Al Sr. Luis Felipe Salvatjerra, reparador de relojes vecino de Golfito, le robaron dos de los artefactos que le habían sido encomendados para reparar. Según dijo al Detective Céspedes, el par de relojes estaban en una gaveta, pero después no estaban en la gaveta!!, ni en ninguna parte.

Las investigaciones empezaron, estableciendo Céspedes que nadie ajeno al taller estaba mezclado en la danza. Alguien familiarizado con el dueño y sus relojes había dado un camino diferente a los pequeños marcadores de tiempo. Este señor fue descubierto. ¿Por qué? Cada vez que aparecía el Agente de Investigación, aquel hombre se ponía tan tembloroso como un camión "al acelte diesel".

Interrogaron al sujeto —que dicho sea de paso es un sastre, con dedos de "violinista" y que resultó un desastre— pero negó. Sin embargo, le probaron la "transportación" subrepticia de los relojes, terminando el ajetreo en la Alcaldía de Golfito.

DENUNCIAN MERODEOS DE CAFE EN PURISCAL

Al paso que van las cosas, los exportadores de café enviarán al exterior una cantidad de sacos. El resto, un poco del mismo será "mezclada" convenientemente por algunos tostadores y el resto irá a parar a las manos de los merodeadores.

Las denuncias por robos de ese fruto suman ya varias decenas. Parece que, como el café tiene precios astronómicos, resulta más lucrativo robar eso que platino o esmeraldas.

Ayer se recibió un telegrama en la Dirección de Detectives, procedente de Puriscal, en el que la autoridad Política del lugar pide —casi por medios de S.O.S.— que le envíen detectives. Quiere el Jefe Político, que la ola de robos de café se detenga en el acto, porque el asunto está considerado como crítico allí. Una manga gigantesca de "langostas humanas" está dejando en la calle a los productores del grano, que un día lejanísimo alguien llamó, con visión absolutamente clara y de largo alcance: "grano de oro" (de uranio dirá más de uno).

De la noche.

HERIDO TRAGICAMENTE ARMANDO VEGA RODRIGUEZ

A las 11 y 30 de la noche fue llevado con carácter urgente al Hospital San Juan de Dios, en la Ambulancia de la Cruz Roja número 25, el señor Armando Vega Bermúdez, de 24 años de edad, gravemente herido.

Según se nos informó, el señor Vega limpiaba una arma de fuego en su casa, por los alrededores de la Pulpería "La Nave" cuando se le escapó un disparo que le entró por el pecho, poniendo en peligro su vida.

Hasta las 12 de la noche su estado era sumamente peligroso, temiéndose un fatal desenlace. El Alcalde de Turno se constituyó en el lugar del suceso, habiendo levantado la información respectiva.

MENOR LANZABA PIEDRAS A LOS TRENES

Recientemente informamos acerca de las fechorías que estaban cometiendo personas desconocidas, en un trecho de la vía de la Northern Railway Co. entre Cartago y San José. Los desconocidos se habían dedicado concienzudamente a lanzar piedras y otros objetos contra los trenes en marcha. Varias denuncias relatando estos hechos fueron cursadas por directivos de la compañía a la Dirección de Detectives.

El Mayor Fernando Figuls, Director en Jefe de la Dependencia comisionó a dos subalternos para que localizacen a la brevedad posible, y los designados iniciaron las actividades de inmediato.

En gira de inspección por los lugares en que preferente ocurrían las anomalías, se lograron encontrar pistas que hicieron sospechosos a unos menores vecinos de Cartago. En la viejo ciudad pues, se efectuó la captura de un limpiabotas llamado F. Z. de 14 años, a quien sindican los vecinos como autor de una serie ininterrumpida de daños en aquellos alrededores.

Se le interrogó y terminó por admitir que, efectivamente él lanzó una piedra contra el caboose (carro de cola de un tren. Este carro fue el 1009, al que la piedra destrozó los vidrios y estuvo a punto de romperle la cabeza a un brequero. El indiciado fue trasladado al Despacho de la Lic. María E. Vargas S., Juez Tutelar de Menores quien instruirá el expediente.

MEXICO: Existe una ley en esa gran nación del norte, que prohibe dar publicidad a las bebidas alcohólicas por medio del cine, la radio y la televisión.

Este documento es propiedad de la Biblioteca Nacional "Miguel Obregón Lizano" del Sistema Nacional de Bibliotecas del Ministerio de Cultura y Juventud, Costa Rica.

RECORTE LA POSTAL QUE FALTA EN SU ALBUM

POSTAL Nº 53.

La Naturaleza es Así por Walt Disney

LA NATURALEZA ES ASI

UN ALBUM de GRAN INTERES PARA GRANDES Y CHICOS.

ESPECIALMENTE EDITADO PARA LOS ESTUDIANTES de TODOS LOS COLEGIOS del PAIS.

Ud. obtiene

GRATIS

LOS ALBUMES en las oficinas

de

LA REPUBLICA

POSTAL Nº 104

La Naturaleza es Así por Walt Disney

POSTAL Nº 142.

La Naturaleza es Así por Walt Disney

POSTAL Nº 1.

La Naturaleza es Así por Walt Disney

POSTAL Nº 87.

La Naturaleza es Así por Walt Disney

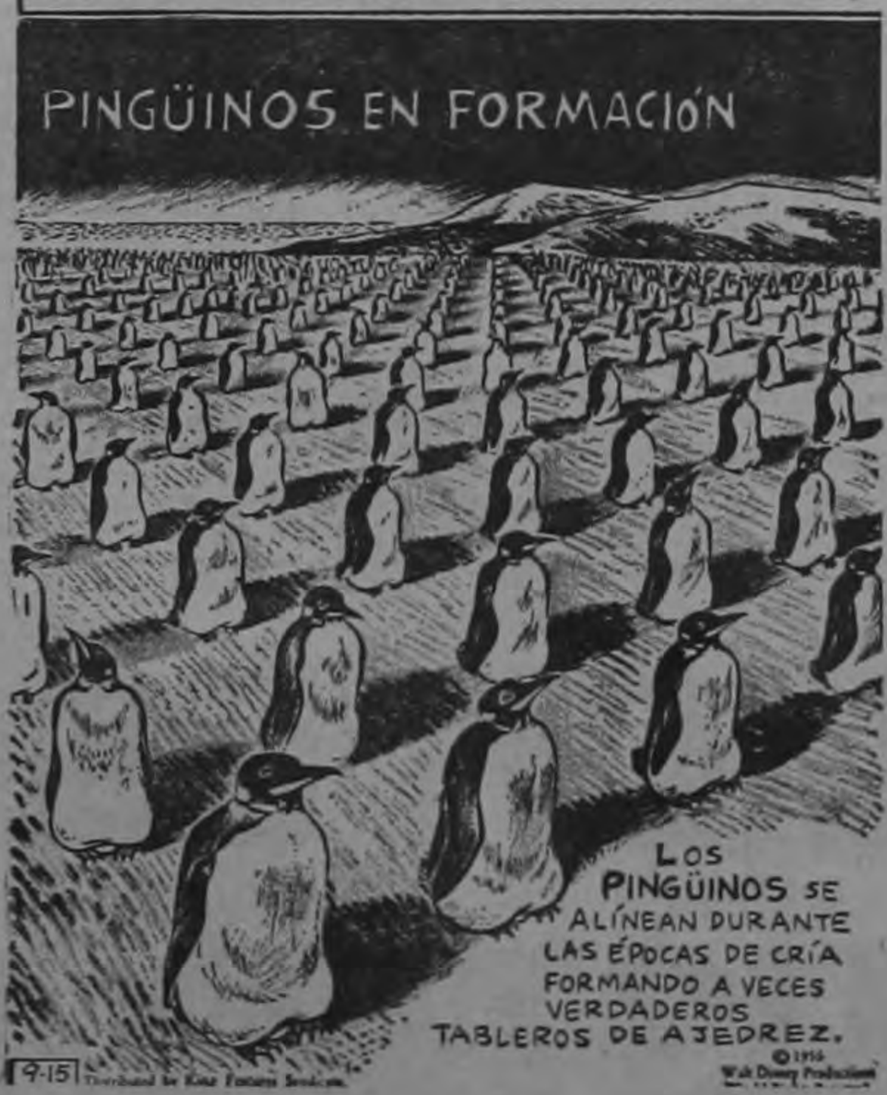

Y además

EL JUEVES 28 DE FEBRERO

SE RIFARAN 2 BICICLETAS

PHILLIPS

entre las personas que presenten su álbum al día del 1º al 22 de febrero.

EN LA PAGINA 2 SE PUBLICA DIARIAMENTE UNA POSTAL

POSTAL Nº 122.

La Naturaleza es Así por Walt Disney

Este documento es propiedad de la Biblioteca Nacional "Miguel Obregón Lizano" del Sistema Nacional de Bibliotecas del Ministerio de Cultura y Juventud, Costa Rica.

VERDE-BLANCO-V

PARTIDO LIBERACIO

CON ORLICH... SEGUIM

MAS TELEGRAMAS de ADHE

Señor Francisco J. Orlich
San José
Un Partido el Liberación Nacional. Un Jefe, don Francisco J. Orlich y una Idea Fija, el bienestar de Costa Rica.

IGNACIO ZUMBADO Z.
Alajuela

Señor Francisco J. Orlich.
San José
Un Gobierno de Ud., es un prestigio para la patria.
Mi adhesión a su candidatura.

ASDRUBAL JIMENEZ
Alajuela

Señor Francisco J. Orlich.
San José
Su nombre como bandera es triunfo para el partido.
Felicitaciones.

JORGE JULIO CUBERO.
Alajuela

Señor Francisco J. Orlich.
San José
Invariablemente a sus ordenes.
Costa Rica lo necesita.
ANTONIO LARA CESPEDES
Alajuela

Señor Francisco J. Orlich.
San José
Mi familia y yo lo felicitamos con alegria en la seguridad del triunfo que le espera.

ROBERTO GUTIERREZ A.
Alajuela

Señor Francisco J. Orlich.
San José
Sus luchas en el Congreso en favor de las clases humildes, me hacen pensar que su administración será pródiga en Leyes Sociales para bien de nosotros los pobres.

NILO ARCE SAENZ.
Alajuela

Señor Francisco J. Orlich.
San José
En las filas triunfantes del Liberación Nacional se brinda por Ud., y por la victoria que le espera en los comicios del año entrante.

WENCESLAO RAMIREZ
Alajuela

Señor Francisco J. Orlich.
San José
Alajuela se viste de gala, y saluda triunfante al estadista que regirá los destinos de la patria en el próximo periodo constitucional.

SINECIO ALFARO LEON.
Alajuela

Señor Francisco J. Orlich.
San José
Con Ud. la salvación de Costa Rica está asegurada.
Afmo.,
ANTONIO SOLANO ROJAS.
Cartago

Señor Francisco J. Orlich.
San José
Usted es un luchador infatigable, bien se ha ganado a los costarricenses, triunfaremos sin duda.
Atte.,
AGUSTIN ARCE VILLALTA
Cartago

Señor Francisco J. Orlich.
San José
Liberación Nacional de plácemes, con jefe como Ud. nos llevará a la victoria final.
Su amigo,
ERASMO MONGE QUIROS
Cartago

Señor Francisco J. Orlich.
San José
Cartago siempre a hecho presidentes, y Cartago está con Ud. felicitole futuro Presidente.
Su partidario,

JUAN ANTONIO PIEDRA B.
Cartago

Señor Francisco J. Orlich.
San José
Usted es hombre de antecedentes muy limpios, es el hombre para gobernar, estaré con Ud.

ALVARO PERALTA M.
Cartago

Señor Francisco J. Orlich.
San José
Su figura de republico honrado llevará a Liberación al triunfo.
Affo.,
OSCAR BRENES HERRERA.
Cartago

Señor Francisco J. Orlich.
San José
Don León, Don Pepe y Usted. La Trilogia salvadora de Costa Rica.
Atte,
ANTONIO GONZALEZ R.
Cartago

Señor Francisco J. Orlich.
San José.
Como buen soldado del gran partido Liberación Nacional estoy de lleno con Ud. para el bien de Costa Rica.
— BOLIVAR EDUARTE.
Alajuela.

Señor Francisco J. Orlich.
San José.
..La gran decisión de ayer en Convención Nacional, indica con gran claridad, que Ud. es el hombre.
Un partidario,
MARCO JULIO VEGA F.
Cartago

Señor Francisco J. Orlich.
San José.
Hago fervientes votos, para que su brillante candidatura triunfe, felicitaciones.

RAFAEL SANABRIA A.
Tejar, Cartago.

Señor Francisco J. Orlich.
San José.
En las filas de la democracia, por la redención de la república y por el civismo Costarricense, le rendimos nuestra adhesión deseándole el mejor de los triunfos.
RODRIGO SIBAJA MARTIN.
Alajuela.

Señor Francisco J. Orlich.
San José.
Si en algo puede serle útil mi entusiasmo y mi indiscutido partidarismo hacia el caudal político que lo acuerpa acepte desde ahora mi adhesión franca y leal hacia el gran partido de la victoria que es el Liberación Nacional.
CLIMACO SOLORZANO
Alajuela.

Señor Francisco J. Orlich.
San José.
Dios y el pueblo quieren que Ud. sea el futuro Presidente, con fervor lo felicito.
Su admirador,
ANIBAL MADRIZ RIVERA.
Cartago

Señor Francisco J. Orlich.
San José
Ud. en Liberación es el Hombre de ayer, de hoy, y de mañana, y esto dice la victoria es nuestra.
Sffo,
MARIO CERDAS ARRIETA.
Cartago

Señor Francisco J. Orlich.
San José.
En las grandes luchas por la redención de los pueblos siempre hay un predestinado, y en el caso de Ud. el dios de las naciones, lo ha predestinado para ser un jefe de estado de relevantes gestos de civismo.
ORLANDO BOLAÑOS.
Alajuela.

Señor Francisco J. Orlich.
San José
El pueblo democrático de Costa Rica ha ganado una jornada más en su lucha por la democracia. Que Dios bendiga su porvenir político.
Atentamente,
RAUL GONZALEZ ROJAS.
Cartago

Señor Francisco J. Orlich.
San José.
Con el seguro triunfo de Ud. obra de Gobierno de don Pepe seguirá su curso victorioso.
ANGEL GONZALEZ SOTO.
Alajuela.

Señor Francisco J. Orlich.
San José.
Sus dos veces de ministro, no dejan duda que puede ser muchas veces Presidente. Adelante.
ISIDRO ORTEGA PEREIRA.
Cartago

Señor Francisco J. Orlich.
San José.
Me sumo yo también a la legión de entusiasmados partidarios que a pulmón lleno gritan.
Viva Don Chico Orlich.
REEMBERTO BARQUERO B.
Alajuela.

Señor Francisco J. Orlich.
San José.
En las grandes batallas de las ideas, nuestro partido sabrá que al elegirlo, escogió lo mejor para Costa Rica.
HERMINIO GUTIERREZ
Alajuela

Señor Francisco J. Orlich.
San José.
De frontera a frontera, Costa Rica se une a su partido en esta gloriosa cruzada del civismo costarricense.
BERNARDO CASTRO C.
Alajuela.

Señor Francisco J. Orlich.
San José.
Con la Junta de Gobierno, con don José Figueres, y ahora con Ud. indiscutiblemente a su entera disposición.
ULISES CASTRO QUESADA
Alajuela.

Señor Francisco J. Orlich.
San José.
Mi parabien más sincero a Ud. a quien reconozco el hombre que ha de conducir a la república por la meta de los éxitos.
FRANCISCO ALVARADO P.
Alajuela.

Señor Francisco J. Orlich.
San José
La Causa del Liberación es la del pueblo.
Amigo y servidor,
JUAN LUIS ROSES C.
Cartago

Señor Francisco J. Orlich.
San José.
Políticamente hablando su su nombre es ya signo de victoria, que es victoria asimismo de la Democracia costarricense.
ASDRUBAL HIDALGO.
Alajuela

Señor Francisco J. Orlich.
San José.
Ratificámosle nuestra adhesión entusiasta y lo felicitamos entusiastamente.
JUAN MA. CORDERO CH.
Alajuela.

Señor Francisco J. Orlich.
San José.
La patria lo necesita y aquí estamos nosotros testimoniandoles nuestra simpatia politica.
JORGE DE LA O CAMPOS.
Alajuela.

Señor Francisco J. Orlich.
San José.
Decididamente el triunfo está de su parte, y Costa Rica va a ganar mucho con su administración ya que tiene asegurada.
JENARO CHAVES C.
Alajuela.

Señor Francisco J. Orlich.
San José.
Más que una victoria para Ud. su postulación presidencial es un triunfo que nadie discute del partido Liberación Nacional.
FERNANDO CORDERO
Alajuela

Señor Francisco J. Orlich.
San José.
Usted sabe la responsabilidad tan grande que le han dado, pero no está solo. Los campesinos lo apoyamos.
Un campesino amigo.
SIGIFREDO BRENES M.
Cartago.

ORLICH ES D

USTED LO

Este documento es propiedad de la Biblioteca Nacional "Miguel Obregón Lizano" del Sistema Nacional de Bibliotecas del Ministerio de Cultura y Juventud, Costa Rica.

VERDE

ON NACIONAL

OS BARRIENDO!!

ESION PARA CHICO ORLICH

Señor Francisco J. Orlich.
San José.
El destino es suyo. Al triunfo por mayoría absoluta.
Felicitaciones.
RAFAEL CALVO A.
Alajuela.

Señor Francisco J. Orlich.
San José.
Estamos con Ud. indiscutiblemente a sus órdenes.
JOSE LUIS GOMEZ O.
Alajuela.

Señor Francisco J. Orlich.
San José.
..Sin dudas y sin vacilaciones, con Ud. hasta la victoria.
RAFAEL SOLERA VENEGAS
Alajuela.

Señor Francisco J. Orlich.
San José.
No habrá fuerza capaz de malograr la gloriosa victoria de su nombre en las elecciones.
CARLOS LUIS PORRAS.
Alajuela.

Señor Francisco J. Orlich.
San José.
Para dicha de Costa Rica, hoy fue el elegido, mañana el Presidente, con mi voto ayudaré a hacerlo realidad.
Affo.
ABDON MORALES Q.
Cartago.

Señor Francisco J. Orlich.
San José.
Los que han pretendido dudar de la fuerza arrolladora de nuestro partido; o son unos ignorantes o son unos engañados.
Gracias a Dios nosotros no pertenecemos a ninguno de esos dos casos.
Viva don Chico Orlich.
JOSE HIDALGO.
Alajuela

Señor Francisco J. Orlich.
San José.
Mi determinación la ha señalado el entusiasmo por su candidatura que hay en el país.
Mi adhesión más decidida.
JOSE ALVAREZ G.
Alajuela.

Señor Francisco J. Orlich.
San José.
Habiendo asistido a convención en que se le eligió a Ud. candidato de nuestro partido, renuevo mi adhesión y me pongo a sus órdenes como un soldado más para la República.
FEDERICO ARCE
MIGUEL ARROYO SOLIS
Alajuela.

Señor Francisco J. Orlich.
San José.
Con mis amigos de siempre, mi voto será para usted en las elecciones venideras.
ISAAC MADRIGAL R.
Alajuela.

Señor Francisco J. Orlich.
San José.
En las campañas políticas se necesita decisión y no temer en absoluto a las dudas de los indecisos.
Aquí estoy con usted, en lo que humildemente pueda servirle.
ANTONIO JIMENEZ M.
Alajuela.

Señor Francisco J. Orlich.
San José.
Diga lo que diga la llamada oposición, Ud. será el Presidente en el próximo cuatrenio constitucional.
NORMAN OROZCO OROZCO
Alajuela.

Señor Francisco J. Orlich.
San José.
Lleno el corazón de alegría el viva en nuestra casa será parasu nombre.
BENIGNO ALFARO BASTOS

Señor Francisco J. Orlich.
San José.
Con entusiasmo y decisión, le envío mi adhesión porque la victoria está en sus manos.
GUILLERMO MURILLO.
Alajuela.

Señor Francisco J. Orlich.
San José.
La ciudadanía llena de gozo, viva su nombre con clarines de victoria.
VALENTIN SALAS S.
Alajuela.

Señor Francisco J. Orlich.
San José.
La oposición, ante la derrota que le espera, se enreda en sus propios mecates y vacila lamentablemente. Nadie ataja nuestro triunfo arrollador, y por eso lo felicito.
ALEXIS SOLIS.
Alajuela.

Señor Francisco J. Orlich.
San José.
En las tertulias familiares, el tema común es el gran favor popular con que la ciudadanía lo apoyo desde que es usted, el candidato del Liberación Nacional.
JORGE LUIS MURILLO.
Alajuela.

Señor Francisco J. Orlich.
San José.
En la galería de los presidentes de Costa Rica, hay un sitio destinado a su persona.
Viva nuestro partido y viva Orlich.
ROBERTO HIDALGO S.
Alajuela.

Señor Francisco J. Orlich.
San José.
Celebrando de todo corazón acertada designación nuestro Partido Liberación Nacional, felicítole sinceramente y deploro mi suerte no haber podido acompañarlos en este día.
A sus órdenes,
INOCENTE CASTRO.
Limón

Señor Francisco J. Orlich.
San José.
Desde muy antes de ser usted el candidato, su paso por el Ministerio de Fomento, me probó sus grandes dotes de gobernantes.
Acepte mi adhesión y la de mi familia.
JOSE A. OCAMPO.
Alajuela.

Señor Francisco J. Orlich.
San José.
Como Ministro de Obras Públicas hizo mucho por el país, como Presidente tendrá un lugar preponderante en la historia patria.
ELI ALVAREZ G.
Alajuela.

Señor Francisco J. Orlich.
San José.
Como dijo el Lic. don Ricardo Jiménez, las masas populares son los grandes condensadores de la opinión pública.
En el caso de Ud. esas masas populares lo señalan como su jefe indiscutido en el torneo electoral en que estamos empeñados para llevarlo a Ud. a la Presidencia de la República.
ALFREDO VARGAS ACOSTA
Alajuela.

Señor Francisco J. Orlich.
San José.
Mis congratulaciones más entusiastas, porque con Ud. Costa Rica sigue su marcha hacia la prosperidad.
Lic. RICARDO ROSABAL C.
Alajuela.

Señor Francisco J. Orlich.
San José.
En forma magnífica su discurso aceptando la candidatura fue una pieza de oratoria, digna de los patricios que han dado vida a nuestra democracia.
Mis felicitaciones.
REDUCINDO MURILLO
Alajuela.

Señor Francisco J. Orlich.
San José.
Te felicita por tu triunfo y como siempre está a tus órdenes tu amigo que te aprecia.
MANUEL H. RODRIGUEZ
San José

Señor Francisco J. Orlich.
San José.
Felicítole por haber sido electo nuestro candidato y pido mil excusas al no poder asistir a Convención por enfermedad de mi señora.
Su Servidor.
FILEMON SABORIO G.
Alajuela.

Señor Francisco J. Orlich.
San José.
Al saber que la Convención lo eligió a Ud. como candidato, Liberación Nacional cuenta desde ahora con mi apoyo más decidido.
FERNANDO BASTOS O.
Alajuela.

Señor Francisco J. Orlich.
San José.
Al firmar nuestra adhesión política al partido Liberación Nacional, lo hacemos confiados en el triunfo asegurado.
JOSE VARGAS BOLAÑOS
Alajuela

Señor Francisco J. Orlich.
San José.
Lo felicito entusiastamente por su condidatura.
Triunfo asegurado.
GILBERTO RODRIGEZ Z.
JOSE LUIS RODRIGUEZ
Alajuela.

Señor Francisco J. Orlich.
San José.
Queremos que el país gane con su experiencia administrativa y por eso nuestra adhesión la firmamos por Ud.
RUBEN CABEZAS.
Alajuela.

Señor Francisco J. Orlich.
San José.
Hoy es un día glorioso. El primer paso a su victoria y tranquilidad para Costa Rica.
Afmo.,
MANUEL RIVERA ZUÑIGA.
Cartago

Señor Francisco J. Orlich.
San José.
Lo felicito nuevamente ahora, pues ya lo había hecho cuando le di mi espontánea adhesión.
PEDRO BOLAÑOS
Alajuela.

Señor Francisco J. Orlich.
San José.
En la guerra como en la paz, trabajo y confianza, esa es su figura, adelante a la victoria.
Stto,
ALCIDES SOLANO S.
Cartago

Señor Francisco J. Orlich.
San José.
Junto con mis hijos todos buenos orlichistas nos ponemos a su entera disposición.
Viva Orlich.
ALBINO ARIAS ALVAREZ.
Alajuela.

Señor Francisco J. Orlich.
San José.
Mi alegría es tan grande que sólo le auguro victoria aplastante.
Su amigo,
ANTONIO HERNANDEZ C.
Cartago.

Señor Francisco J. Orlich.
San José.
Quiera Dios iluminar sus pasos por el sendero de las grandes trayectorias. Siempre buen liberacionista.
RIGOBERTO EDUARTE C.
Alajuela.

EL PUEBLO...
CONOCE

Este documento es propiedad de la Biblioteca Nacional "Miguel Obregón Lizano" del Sistema Nacional de Bibliotecas del Ministerio de Cultura y Juventud, Costa Rica.

- Notas Sociales -

A cargo de — RODRIGO ACUÑA — Teléfono 1014

LAS BELLAS NOVIAS DE ESTE AÑO.

SEÑORITA ROXANA PACHECO GALLEGOS

Bella y guapísima señorita, cuyas nupcias con el joven don Otto Hutt, el dos de Febrero próximo, a las ocho de la mañana, en la Iglesia de Nuestra Sra. de La Soledad, son motivo de la complacencia general de todas sus relaciones, entre las cuales disfrutan de merecidas simpatías.

LA REPUBLICA los saluda atentamente, deseándoles una felicidad sin límites.

Natalicio del Ingeniero don Edgar Fernández Martín

Muy cumplimentado estuvo, con motivo de la celebración de su natalicio, el joven Ingeniero don Edgar Fernández Martín. LA REPUBLICA le reitera su enhorabuena.

De los Estados Unidos

Regresa de los Estados Unidos en estos días, la distinguida señora doña Georgette de Cubero, esposa de don Carlos Cubero. LA REPUBLICA le adelanta su atento saludo de bienvenida.

Para los Estados Unidos

Con su familia regresó de los Estados Unidos don Rodolfo Mora Fernández.

LA REPUBLICA le desea un feliz viaje.

NUEVOS EMBAJADORES ANTE EL CONSEJO DE LA ORGANIZACION DE ESTADOS AMERICANOS

WASHINGTON, (USIS).— El señor Osvaldo Chávez, Embajador del Paraguay, y el Doctor Ramón V. Morales embajador de Honduras, ocuparon sus puestos como Miembros acreditados del Consejo de la Organización de Estados Americanos.

El Doctor Fernando Lobo, Presidente del Consejo de la OEA, presentó a los nuevos Embajadores al comienzo de una reunión especial del Consejo que tuvo lugar en la mañana de hoy en la Unión Panamericana. El Doctor Lobo dió la bienvenida a cada uno de los Embajadores en nombre de la Organización.

El Embajador elogió la labor de la OEA calificándola como un símbolo de fraternidad hemisférica. El Embajador Morales también elogió a la OEA manifestando que es una organización realista, más bien que una organización meramente idealista o sentimental. Ambos expresaron su complacencia por su participación en dicha organización como miembros del Consejo.

Los nuevos miembros también representan a sus países como Embajadores en los Estados Unidos.

LA LEGACION DE ITALIA

AVISA:

a todas las personas que han recibido la invitación para el COCKTAIL que se iba a celebrar el próximo domingo a bordo del Crucero Italiano MONTECUCCOLI, que dicho COCKTAIL tendrá lugar el

SABADO 26, A LAS 3.15 DE LA TARDE

Detrás de la pantalla en HOLLYWOOD

por HARRISON CARROLL

(Propiedad de King Features Syndicate. Prohibida la reproducción parcial o total)

MICKEY HARGITAY BUSCA A SU FAMILIA EN BUDAPEST.

HOLLYWOOD.—Nacido y educado en Budapest, el amigo de Jayne Mansfield, Mickey Hargitay, no logra obtener ninguna información respecto al paradero de sus padres, dos hermanos y una hermana, perdidos desde q' empezó la última purga Comunista.

Jayne Mansfield

Mickey, que salió de Hungría hace siete años, hace meses que no tiene contacto directo con su familia. Uno de sus parientes que reside en Australia le informa que la casa de sus padres ha quedado vacía, pero no se tiene el menor indicio del paradero de ellos.

Mientras tanto se entera de que Jaen ha logrado éxitos fantásticos en Hollywood en forma constante sino que es exclusiva.

Jayne, que acaba de terminar su primer papel como estrella en la película "La Joven no Puede Evitarlo", me cuenta que su mayor deseo es comprar una casa que vale $ 200,000 y que la convertiría en vecina de los Alan Ladd y de Bing Crosby.

—Ya tengo el enganche —dice—, y mi folisofía es que debemos saltar un poquito por sobre nuestras cabezas; sin embargo, si compro la casa tendré que deshacerme de mi agente de negocios y temo que por ello sufriera un ataque al corazón.

Jayne, que tiene amplia visión de publicidad, había planeado asistir acompañada de Victor Mature a la fiesta que George Roberts, representante de la cervecería dio en el Mocambo en honor de Walter Winchell; pero la mamá de Víctor está muy enferma y éste no pudo regresar a tiempo a Hollywood.

Ya para regresar a Nueva York, después de su larga permanencia en ésta, Montgomery Clift admite que es todavía dudoso que aparezca con Burt Lancaster y Sir Lawrence Olivier en la película "Discípulo del Demonio".

De lo único que sí está seguro, dice Clift, es de que el próximo verano irá a Inglaterra, enviado por la Columbia para hacer la versión cinematográfica de la novela de D. H. Lawrence, titulada "Hijos y Amantes".

Aun cuando asistió solo al Ciro's para ver el nuevo espectáculo de Frances Faye, Robert Lowery dice que a vuelto a vivir en su casa y que él y Jean Parker se han reconciliado felizmente.

LA SORPRESA: LINDA DARNELL ACOMPAÑADA DE BOB WAGNER.

Louis McCleand, secretaria de Gene Kelly tuvo una experiencia de pesadilla en Nueva York: A su regreso de Europa, después que Gene terminó la filmación de la película "Camino Feliz" traía su pasaporte y el de Gene junto con todos los comprobantes de gastos relacionados con la película: se detuvo a visitar a una amiga y mientras tanto todos los papeles le fueron robados de su automóvil.

Linda Darnell

Entre los documentos había un sobre dirigido al representante publicitario de Kelly, Artie, Jacobs. La oficina de Jacobs en Nueva York recibió una llamada telefónica, de un anónimo que ofrecía devolver los papeles si alguien iba a encontrarlos en una estación del ferrocarril subterráneo. Se recuperaron los papeles pero la secretaria de Gene perdió 35 frascos de perfume y numerosos regalos que también le fueron substraídos del coche.

GINGER ROGERS va a Alaska con Bob Hope el 17 de Diciembre, pero regresará la víspera de Navidad para cenar un pavo con su esposo Jacques Bergerac.

A menos que surja un cambio en los planes, Elaine Stewart dice que ella y el Doctor Herman Platt pasarán tanto la Navidad, como el Año Nuevo con sus amigos en La Habana. El doctor, declara Elaine está considerando una oferta que le hicieron para que tome la dirección de un gran hospital en Cuba. Elaine todavía lo niega, pero Hollywood cree que ella y el doctor están casados secretamente.

La pareja que dio la sorpresa durante la semana fueron Linda Darnell y Bob Wagner en el Luau... Todas las piezas de la casa de Glenn Ford y Eleanor Powell serán reproducidas en los escaparates de la Robert Simpson Co. Ltd. De Toronto.

PAJARO LOCO

Este documento es propiedad de la Biblioteca Nacional "Miguel Obregón Lizano" del Sistema Nacional de Bibliotecas del Ministerio de Cultura y Juventud, Costa Rica.

MATRIMONIO SEGURA—ORTIZ .

SEÑORITA RITA ORTIZ

El próximo Sábado, a las cinco de la tarde, en la Catedral de Alajuela, contraerán matrimonio don Rodrigo Segura, y la bella señorita Rita Ortiz, estimables elementos del Magisterio Nacional. Sus nupcias son motivo de justa complacencia para todas sus amistades.

LA REPUBLICA los saluda atentamente, deseándoles las mayores felicidades.

Amable invitación

Por medio de don Roberto Alfaro, nos informamos de que el Aero Club de Guatemala, ha hecho una invitación para asistir aquel país, al Aero Club de Costa Rica.

Al respecto L AREPUBLICA informará en su oportunidad.

Para Chile

Se dirigen a Chile don Rodrigo Bonilla Soto, don José Mario Castro Vega, don Fernando Sánchez, don Oscar Vargas Segura.

LA REPUBLICA les adelanta su saludo de despedida.

Llegó de Guatemala la Señorita Flory Cruz

Regresó de su viaje a Guatemala, la bella amiga, señorita Flory Cruz, bachiller del Colegio de Nuestra Señora de Sión.

..LA REPUBLICA le reitera su galante saludo de bienvenida.

Doña Delia de González

Sigue un tanto mejor de su enfermedad, la respetable señora doña Delia de González, esposa del Ex Presidente de la República don Alfredo González Flores.

LA REPUBLICA formula votos porque restabezca rápidamente.

Retornó a México Libertad Lamarque

Cludad de México (José Villegas) Después de tres meses de ausencia ha retornado a México la siempre bella y gentil Libertad Lamarque, con planes para volver a presentarse en Teatro de Revista en la capital azteca. Libertad tiene ahora suficiente trabajo en el rodaje de dos cintas, pero afirma que en cuanto termine ese contrato reaparecerá en los escenarios. Posteriormente hará otro viaje por tierras extranjeras donde tiene varios compromisos pendientes. Dice que no tiene planes para teatro de comedia, pero que no descarta la posibilidad de hacerlo en el futuro.

GRECIA: A fin de conseguir la libreta de conductor de vehículos, el solicitante debe presentar varios certificados, entre los cuales figura uno de que debe ser expedido por la autoridad policial competente, y en el que debe constar que el interesado no tiene inclinación a la bebida, ni consume estupefacientes. El simple hecho de tomar bebidas alcohólicas en exceso es causa suficiente para justificar que se le niegue la licencia de conductor.

- Notas Sociales -

A cargo de RODRIGO ACUÑA — Teléfono 1014

Pilar Robles vda. de López, José María y Olga Mora de López, Jorge y Aida Odio de López, Salvador y María Luisa de López, Pedro y María de Raventós, nietos, sobrinos y demás familia,

Invitan a sus amistades a la Misa que se verificará mañana sábado 26, a las 7.30 a. m., en la Iglesia de La Soledad, por el eterno descanso de

JOSE LOPEZ VICTORI

Fallecido el 17 de Enero de 1957).

(Confortado con los Santos Sacramentos).

y ruegan una oración por su alma.

San José, 25 de Enero de 1957.

Para el exterior

Se dirige al exterior don Rolando Lacayo. LA REPUBLICA lo despide atentamente.

Del exterior

Regresaron de su viaje al exterior, la estimable señora doña María del Rosario Esquivel de Picado y su hijo, el joven don René Picado.

LA REPUBLICA les presenta su atento saludo de bienvenida.

Doña Evelia de Sáenz

Sigue mejor de su enfermedad, la distinguida dama doña Evelia de Sáenz, señora madre del caballero don Gumer Sáenz, Gerente de ECATRA. LA REPUBLICA espera tener el placer de anunciar su pronto restablecimiento.

Mejor de salud

Continua mejor de salud, la estimable señora doña Dorita de Escalante. Que restablezca pronto, son los deseos de LA REPUBLICA.

Enfermo don Rodrigo Urbina Salazar

Se encuentra enfermo don Rodrigo Urbina Salazar. LA REPUBLICA formula votos porque mejore rápidamente.

Hogar de plácemes

Nació el primogénito de los jóvenes esposos don Oscar Luis Vega y de su bella señora Roma Antonini de Vega. LA REPUBLICA les desea toda clase de felicidades.

De Guatemala

De Guatemala llegó con sus hijos, la apreciable señora doña Emma de Cosenza, esposa de don Francisco Cosenza. LA REPUBLICA le presenta su atento saludo de bienvenida.

Instituto Superior de San Ramón

Exámenes de aplazados de I a IV años

Lunes 28 de enero	Castellano - Zoología
Martes 29 de enero	Anatomía - Primeros Auxilios, Dibujo-Taller.
Miércoles 30 de enero	Física - Química Francés
Jueves 31 de enero	Geografía - Historia Religión
Sábado 2 de febrero	Matemáticas - Inglés.

Estas pruebas se iniciarán a las 7 a. m.

—MATRICULA—

25 de Febrero ..... Primeros años
26 de Febrero ..... Primeros años
27 de Febrero ..... Segundos y Terceros años
28 de Febrero ..... Cuartos y Quintos años

REQUISITOS: — Para matricularse en PRIMER A-
ENCARGADO, b)—Traer constancia de Nacimiento
ENCARGADO, b)—Trter constancia de Nacimiento extendida por el Registro Civil. c) Nota de VI grado.

SECCION NORMAL

26 de febrero se matricularán los estudiantes para PRIMERO y SEGUNDO años de Sección Normal.

José J. Rodríguez A. — Srio. Instituto de San Ramón
José Rafael Arias C. — Director

INSTITUTO DE ALAJUELA

CURSO 1.957

EXAMENES DE APLAZADOS

LUNES 28 DE ENERO

Matemáticas	1º y IIº años
Castellano	IIIº y IVº años
Matemáticas	IIIº y IVº años
Castellano	Iº y II años

MARTES 29 DE ENERO

Inglés	Iº y IIº años
Historia y Geografía	IIIº y IVº años
Geografía e Historia de C. R.	Iº año
Historia y Geografía	IIº año
Inglés	IIIº y IVº años

MIERCOLES 30 DE ENERO

Química	Iº y IIº años
Ciencias Naturales	IIIº y IVº años
Química	IIIº-IVº y Vº años
Ciencias Naturales	Iº y IIº años

JUEVES 31 DE ENERO

Francés	IIIº y IVº años
Sicología	IVº año
Física	Iº y IIº años
Física	IIIº y IVº años

VIERNES 1º DE FEBRERO

Francés	IIº años

Trabajos Manuales, Dibujo, Mecanografía, Música y Cívica

HORAS:

SECCION DIURNA: De 7 a. m. a 9 a. m. las dos primeras asignaturas de cada día y las últimas de 9 a. m. a 11 a. m.

SECCION NOCTURNA: en el mismo orden y fechas, pero de 6 y 15 p. m a 8 p. m. y de 8 p. m. a 10 p. m.

MATRICULA

IIº y IIIº años el lunes 11 de febrero.
IVº y Vº años el martes 12 de febrero de 7 a. m. a 9 a. m. y de 1 p. m. a 3 p. m.
Sección Nocturna de 6 y 15 p. m. a 10 p. m. en el mismo orden y en las mismas fechas.

PARA MATRICULARSE EL ALUMNO DEBE PRESENTAR:
a)—Certificación de Nacimiento del Registro Civil.
b)—Dos fotografías tamaño pasaporte.
c)—Tarjeta de Calificaciones del curso anterior.

ROMULO VALERIO R. — DIRECTOR
ADRIANO PACHECO C. — SECRETARIO

ROLDAN EL TEMERARIO

Este documento es propiedad de la Biblioteca Nacional "Miguel Obregón Lizano" del Sistema Nacional de Bibliotecas del Ministerio de Cultura y Juventud, Costa Rica.

Notas Sociales

A cargo de — RODRIGO ACUÑA — Teléfono 1014

EL EXITO DE LOS NUEVOS TEJIDOS DE JERSEY

Este vestido de jersey acordonado no se da de sí. Se lleva con crinolinas y es indicadísimo para llevar durante el día o el atardecer. Se vende a precio muy moderado.

Por: ELIZABETH WRAY.

En recientes años, en la industria textil británica, la sección que más se ha discutido es la manufactura de tejido de jersey, ofreciendo, como ofrece, novísimas creaciones. El material de jersey que ahora nos presenta se está empleando para ropas de alta moda, y es de costo económico. Aparece con distintas texturas, variados diseños y diferentes acabados.

La mujer, en general, ha prestado calurosísima acogida a los nuevos jerseys, hasta el punto que casi la mitad de los trajes de lana que se venden en Inglaterra durante todo el año están confeccionados con estos nuevos tejidos de punto. Su popularidad se debe a que son de mucho abrigo, son confortabilísimos, se amoldan perfectamente al cuerpo, duran mucho tiempo, son fáciles de limpiar y, como hemos dicho ya, se venden a precios razonables.

El primer factor que condujo a convertir la tela de jersey en material de tanta boga fue, aun que parezca imposible, un nuevo acabado. Los tejidos de jersey requieren cuidadosísimo remate, y antiguamente éste se realizaba a mano. El advenimiento, bastante reciente, del acabado de decatización hace posible, automáticamente, rematar el tejido a punto, dándole gran suavidad al tacto e impidiendo que la tela se encoja o se dé de sí. Esto significa que el material, anuque tejido en máquina circular, tiene que abrirse, para salir terso al igual que un material de lana tejida.

La adopción de nueva maquinaria ha jugado también un importante papel. Las máquinas de Jacquard, con las que se hacen los dibujos de fantasía y los acanalados más complicados, se utilizan ahora extensamente. Máquinas especiales producen telas de doble tejido.

El Jersey de doble tejido, suave, permanente y de mucho abrigo, está en gran demanda en Inglaterra actualmente, como lo está igualmente en ultramar. Ha sido empleado con mucho éxito por modistas especializados en ropas de estilo sastre y por fabricantes de trajes y abrigos. Por ejemplo, la casa Dereta ofrece abrigos y trajes del material citado, los cuales son de corte sastre clásico, cual si fueran de tela normal. Resisten las nuevas creaciones el arrugado, y no se dan de sí.

DISEÑOS DE ENCAJE.

La introducción de la hilaza Lurex, empleada por primera vez para las ropas de esta temporada de invierno, ha dado nuevo ímpetu al jersey, en una extensa serie de tipos.

Los tejidos acanalados siguen disfrutando de mucha popularidad, particularmente para vestidos ajustados o de tubo con o sin mangas. Pero, disfrutan aún de más popularidad los tejidos de jersey fantasía que se asemeja al tweed, especialmente los productos Jaska, que se exportan al mundo entero. No hay límite al número de diseños que pueden hacerse con estos tipos de jersey semejantes al tweed, cabiendo citar, entre otros muchos, los de cuadros, tiras, cuadros superpuestos, de puntos, etc.

OTRO MATERIAL DE GRAN BOGA.

El jersey de piqué disfruta también de gran boga, a veces suavizado con un acabado de angola. Las series o tipos más exclusivos incluyen acanalados bengaleses y dibujos transversales, y tienen el peso y la estabilidad de los dobles tejidos. Los diseños en forma de conchas y otros Jacquard fantasía también están muy en moda. Esta temporada ha hecho su aparición un jersey estampado, en ricas tonalidades traslucentes, por decilo así, sobre fondo negro, que, para el vestido de tarde de tipo suavemente drapeado, compite con las lanas adamascadas que últimamente han animado los escaparates.

También se confecciona el jersey en una imitación de plisado. Cuando se puso por primera vez en el mercado británico de orlón, hace dos años, los paños de jersey hechos con una mezcla de dicho material y de lana podían plisarse permanentemente. Ahora, con una hilaza de orlón 100 por ciento, se ha producido un jersey que combina la suavidad de la cachemira con gran estabilidad, de forma que puede plisarse delicadamente para hacer vestidos de tubo, que se pueden lavar en casa.

La estabilización del tejido de jersey es un problema que desde hace años viene tratando de resolver los fabricantes, y aun que el nuevo acabado de "decatización" ha superado la mayor parte de las dificultades a este respecto, el más reciente experimento, de mezclar las hilazas de lana con el "ardil" ha constituído un paso hacia adelante; esta hilaza sintética no sólo mejora el tacto del tejido, sino que le da una estabilidad adicional de gran excelencia.

Desde hace tiempo, disfrutan de gran demanda, en los mercados ultramarinos, los productos de jersey, así como el paño mismo; es posible que tal demanda haya conducido a que los fabricantes presten la importancia actual a los colores. Dichos materiales pueden adquirirse ahora en brillantes rosas, amarillos, verdes, morados y rojos, y sin duda alguna alegran la escena invernal.

ESPEJO DEL ALMA

¿SE CURAN LAS NEUROSIS CON EL AMOR?

RESPUESTA:

Una dosis generosa de atención y cariño en la infancia hará mucho para impedir las neurosis que aparecen en el transcurso de la vida. En su obra "Cómo Entender a la Gente Atribulada", Katz y Thorpe afirman que "si a partir de los años de la niñez pudiera la gente obtener suficiente amor, suficientes atenciones y suficiente aprecio de parte de quienes la rodean, casi no habría nadie mal ajustado y muy pocos serían los neuróticos o los locos en el mundo".

La carencia en la niñez de la satisfacción de estas necesidades humanas básicas, es el trampolín de prácticamente todas las tribulaciones psicológicas.

¿TIENEN LOS DIABETICOS UNA INTELIGENCIA NORMAL?

RESPUESTA:

Sí, aunque hasta hace poco se creía que lo mismo podía tener una inteligencia inferior a la de la generalidad de los humanos, o un talento brillantísimo. Los hombres de ciencia de la Universidad de Pittsburgh hicieron recientemente pruebas de inteligencia a un grupo de diabéticos que eran adolescentes mayores o jóvenes adultos, en quienes la enfermedad se había desarrollado antes de los 16 años.

La inteligencia media en elos fue de 103, en tanto que las normas nacionales en los Estados Unidos van de 90 a 110. Algunas autoridades en la materia informan que hay más perturbaciones de la personalidad entre los diabéticos, debido, por lo menos en parte, al régimen estricto que estos enfermos se ven precisados a seguir.

¿DSBE USTED IMPEDIR QUE EL NIÑO SE CHUPE EL DEDO?

RESPUESTA:

Hay en el mercado unas bandas elásticas que impiden que el niño se lleve los dedos a la boca. Este procedimiento generalmente alivia a los padres de preocupaciones, pero aumenta la de los niños. El que un niño se chupe un dedo es cosa relativamente sin importancia en sí misma, pero puede ser muy significativa como síntoma de una grave perturbación emocional. La causa puede ser una sensación de inseguridad en un hogar siempre en revolución, puede ser una profunda ansiedad por lograr el cariño de los padres etc.

Poniéndole remedio a la causa se impedirá que el niño se chupe el dedo y se le alejará de toda tendencia neurótica.

Anúnciese en "LA REPUBLICA"

SUPERMAN

Este documento es propiedad de la Biblioteca Nacional "Miguel Obregón Lizano" del Sistema Nacional de Bibliotecas del Ministerio de Cultura y Juventud, Costa Rica.

-Notas Sociales-

A cargo de — RODRIGO ACUÑA — Teléfono 1014

PARA LOS ESTADOS UNIDOS.

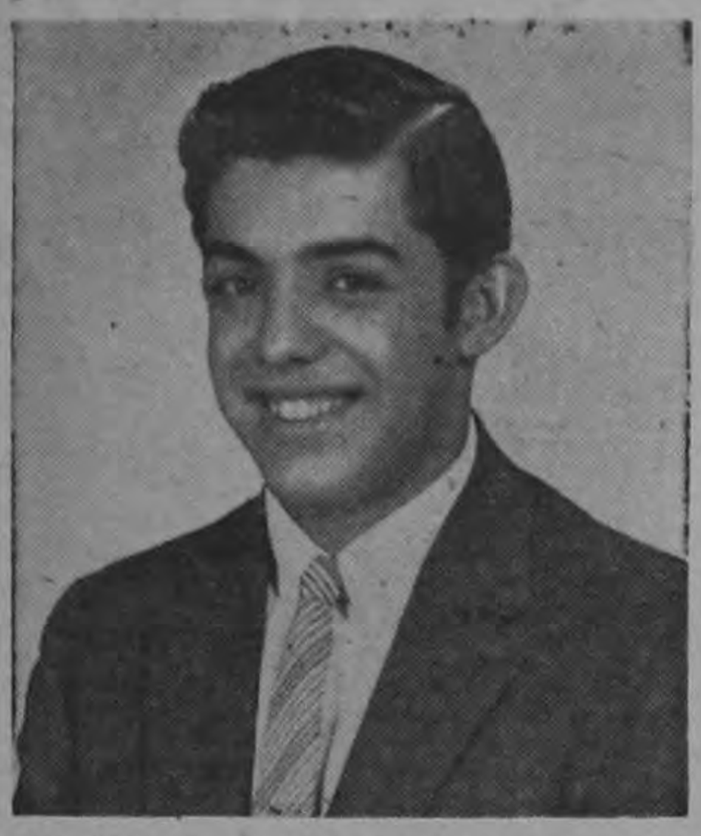

DON JUAN RAFAEL RIVERA AGUILAR

Conforme lo habíamos anunciado salió para los Estados Unidos, el amigo don Juan Rafael Rivera, hijo del Dr. don Guillermo Rivera y de su apreciable señora esposa doña Matilde de Rivera.

Se dirige a Filadelfia a iniciar sus estudios profesionales.

LA REPUBLICA le reitera su cordial saludo de despedida, deseándole muchos triunfos.

"El Ultimo Perro" recibió el máximo galardón del Cine-Press

El Ultimo Perro recibió el máximo galardón en la vigésima encuesta anual de la Organización CinePress. Edad Difícil, la segunda mensión y Después del Silencio, la tercera. Los Tallos Amargos, quedó en cuarto lugar y Graziela, en quinto. La encuesta incluyó las opiniones de colaboradores y corresponsales de todos los países americanos y once europeos.

Con motivo del fallecimiento de la gran poetisa chilena Gabriela Mistral, se han cambiado entre nuestros Ministerios de Relaciones Exteriores Lic. D. Fernando Volio Sancho y el Embajador de Chile en Costa Rica Dr. D. Augusto Millán Iriarte, las siguientes comunicaciones.

No. 068 D. P.
San José, 18 Enero de 1957
Excelentísimo señor Embajador

En nombre del Gobierno de C. Rica y en el mío propio, ruego a Vuestra Excelencia aceptar las expresiones de nuestro profundo pesar por el sentido fallecimiento de la ilustre poetisa y pensadora chilena, Gabriela Mistral, lo que constituye una irreparable pérdida tanto para su patria como para América y el mundo.

Aún cuando ya habían sido despachadas instrucciones cablegráficas a nuestro Embajador en Santiago para que hiciera presente ante la Cancillería chilena nuestros sentimientos de solidaridad y simpatía, mucho agradeceré a Vuestra Excelencia hacer llegar este mensaje al Ilustrado Gobierno de la Hermana República de Chile.

Renuevo a Vuestra Excelencia los sentimientos de mi más distinguida consideración y deferente aprecio personal, fdo) Fernando VOLIO SANCHO, Ministro de Relaciones Eyteriores".

San José, Enero 19 1957
No. 45-CSJ-4

Señor Ministro:

"Con sincera emoción he recibido al Nota No. 068 D. F., en que Vuestra Excelencia se sirve manifestarme su condolencia y la del Ilustre Gobierno de Costa Rica por la muerte de Gabriela Mistral que, como expresa, nacida en tierra chilena era también de Uds., de América y del Mundo.

He trascrito a mi Gobierno su valiosa expresión de pesar que Chile sabrá apreciar entre todas, tanto por la alta categoría intelectual de Costa Rica, como por provenir de un país en que Gabriela vivió un tiempo y del cual conservó siempre hondo y encendido recuerdo.

Aprovecho esta oportunidad para renovar a Vuestra Excelencia las seguridades de mi más alta y distinguida consideración. fdo)

AUGUSTO MILLAN IRIARTE. Embajador.

En algunos círculos intelectuales se prepara también un acto de homenaje a la memoria de la ilustre extinta.

GRECIA: A fin de conseguir la libreta de conductor de vehículos, el solicitante debe presentar varios certificados, entre los cuales figura uno de que debe ser expedido por la autoridad policial competente, y en el que debe constar que el interesado no tiene inclinación a la bebida, ni consume estupefacientes. El simple hecho de tomar bebidas alcohólicas en exceso es causa suficiente para justificar que se le niegue la licencia de conductor.

Andresito Martén

Se cumplen hoy cuatro años del fallecimiento de Andresito Martén, muerto en la plenitud de una existencia que era caudal de promesas y de esperanzas. Por su juventud, su espíritu cordial y alegre, su afán de servir, Andresito se supo ganar el afecto de todos cuantos le conocieron. Alumno distinguido del Colegio Los Angeles se ganó también el aprecio de sus profesores y compañeros de aula.

La muerte de Andresito —como cariñosamente le llamaban sus familiares y amigos— vino a enlutar un distinguidísimo hogar costarricense que todavía no se resigna a la desaparición terrenal de quien en vida fue el más amoroso de los hijos y el más bueno de los hermanos. Aunque breve su tránsito por la vida, así fue de anchuroso y dilatado su corazón que se prodigó siempre en manantial perenne de cariño y de ternura. Si fugaz fue su paso por la vida, permanente será la luminosa presencia de su dilecto espíritu.

En este doloroso aniversario de la muerte de Andresito Martén hacemos llegar nuestra renovada manifestación de la más sentida condolencia a su afligida madre, doña Berta vda. de Martén, a sus hermanos la Srta. Lily y Enrique Martén y demás familiares. Por el descanso del alma juvenil de Andresito ellos ofrecerán hoy, a las siete de la mañana, una Misa en la Iglesia de Los Angeles.

COMOS.

RICARDO GUTIERREZ

Alegría y esperanza del estimable hogar de sus mayores. Que crezca muy feliz son los deseos de LA REPUBLICA.

*SUIZA: País dónde se ha dado gran impulso de beber jugos de frutas se nota una definida tendencia a dejar el vino y la cerveza y a consumir jugo de manzanas, de pomelo y limonada. El consumo de jugo de manzanas se ha quintuplicado desde 1930.

CABLEGRAMA

24 de enero de 1957.

Excelentísimo señor
Presidente de la República,
Managua, Nicaragua.

Ante conocimiento de probable sanción de pena capital para el Dr. Enrique Lacayo Farfán y compañeros, la Unión Médica Nacional de Costa Rica, con el espíritu de respeto a la vida humana que abrigamos los médicos, eleva a usted, respetuosamente, solicitud de conmutación de la pena.

Con la seguridad de su benevolente aceptación de nuestra solicitud, se suscriben del señor Presidente,

Dr. Arnoldo Fernández Soto, — PRESIDENTE
Dr. Edgar Jiménez Méndez, — SECRETARIO.

Unión Médica Nacional de Costa Rica.

EL SANTO

Este documento es propiedad de la Biblioteca Nacional "Miguel Obregón Lizano" del Sistema Nacional de Bibliotecas del Ministerio de Cultura y Juventud, Costa Rica.

Notas Sociales

A cargo de — RODRIGO ACUÑA — Teléfono 1014

Temporada teatral y exposición de cuadros en el Teatro Arlequín

El Teatro Arlequín, que abrirá sus puertas nuevamente, el martes 29 de los corrientes con la celebrada comedia en inglés, My Three Angels, inaugurará simultáneamente una exposición de cuadros del joven pintor nacional Rafa. El artista es bastante conocido entre nosotros, pues ha tomado parte en otras exposiciones conjuntas. Esta será la primera vez que Rafa se presente sólo, con óleos de gran interés.

Las exposiciones del Teatro Arlequín empiezan a formar tradición en nuestra vida artística, ya que han tenido lugar en cada ocasión en que también se ha puesto en escena una obra teatral. El público tendrá ahora una nueva oportunidad para acercarse a la obra de un buen artista costarricense. La comedia My Three Angels, entusiastamente recibida por el público antes de Nochebuena, será tamién reprisada el martes 29 de los corrientes.

La reanudación de la temporada, permitirá al público que no llegó a verla gozar de esta simpática pieza.

La comedia ha sido dirigida con indudable acierto por Jean Moulaert, contribuyendo a su éxito, el brillante trabajo en conjunto del Little Theatre Group.

FINLANDIA: El parlamento filandés dictó una ley que exige castigo más severo que antes para los conductores alcohólicos. La pena máxima se elevó a tres años de cárcel. Al mismo tiempo que se aumentó la pena que se aplica a los causantes de muerte, o daños físicos graves, hallándose en estado de ebriedad. La pena máxima se elevó a siete y seis años respectivamente.

Cumpleaños

En la fecha del cumpleaños de la distinguida señora doña Dorita Odio de Castro Cervantes, esposa del renombrado Dr. don Vicente Castro Cervantes, LA REPUBLICA le desea mil felicidades.

Sra. Isabel Volio de Monge

Sigue mejor de su operación, la bella joven señora Isabel Volio Guardia de Monge, esposa de don Rafael Monge. LA REPUBLICA la saluda atentamente.

Baile del Centro de Amigos de Grecia

El sábado de la presente semana, se efectuará el baile del Centro de Amigos de Grecia. Mucho entusiasmo existe por asistir entre los invitados.

Dolencia

Permanece un tanto mejor de su dolencia, la respetable señora doña Julia de Cortés, esposa del Ex Presidente de la República don León Cortés. LA REPUBLICA hace votos porque restablezca pronto.

Doña Virginia de Gallegos

Permanece enferma, la estimable señora doña Virginia de Gallegos, esposa de don Daniel Gallegos. LA REPUBLICA desea se experimente un cambio favorable en su organismo.

Sra. Idita de Grunwdl

Ha restablecido, la elegante y distinguida señora Idita Gómez de Grunwedl. LA REPUBLICA lo consigna con complacencia.

RUMBO A MEXICO

Señora Doña MARIA VILLAFRANCA DE ECHEVERRIA

Con destino a México, salieron la respetable señora doña María Villafranca de Echeverría y su hijo, el joven don Jaime Echeverría, quien iniciará sus estudios profesionales en aquel país.

LA REPUBLICA les reitera su atento saludo de despedida, deseándole un feliz viaje y grata permanencia en la nación azteca

Tan saludable y alegre a pesar de la dentición

Si el niño llora porque sus encías le duelen y su estómago está tratornado usted lo puede ayudar a dormir. Dele Polvos MATRICARIA de Ashton & Parsons para niños. Entonces cesarán el calor y la intranquilidad y podrán dormir tranquilamente los dos. Este delicado polvo blanco no hace daño a su niño.

PREGUNTE EN SU BOTICA POR

POLVOS MATRICARIA

Ashton & Parsons

¿Quiere Ud. vivir en un castillo medioeval? Alemania tiene muchos y muy baratos

Por: OMER ANDERSON.

(Propiedad de King Features Syndicate. Prohibida la reproducción parcial o total).

COBLENZA, ALEMANIA.—Usted puede comprar un romántico castillo a orillas del Rhin, a precio de ganga. Hasta puede usted pedir que se lo exporten al país que usted resida. Los 5,000 duques, condes y barones que hay a lo largo del Rihn no pueden ya darse el lujo de vivir en medio del esplendor de la edad media. La mayoría está preparándose a vender su propiedad, pronto y barato.

Aquellos que no pueden vender inmediatamente están tratando de rentar sus altivas fortalezas a orillas del río, mientras encuentran un comprador.

Por ejemplo, usted puede alquilar una fortaleza de piedra con vista al Rhin, en las cercanías de Obrwesel, por exactamente $ 25 dólares al mes. Tratándose de castillos, esto es un sueño, pero tratándose de castillos del Rhin se alquilan sin calefacción, sin electricidad y con una falta absoluta de mobilario.

Esa es la dificultad con esos castillos románticos. Las parejas que pasean por el Rhin, a la luz de la luna, suspiran por un romance medioeval, pero, los nobles, agobiados por los impuestos, que tienen que habitar los castillos, dicen que son muy fríos y lóbregos para vivir en ellos.

La derrengada nobleza que reside en la Alemania Occidental, en su mayoría poseedora de rancios títulos y nada de dinero en efectivo, está apurándose a vender su incómoda fascinación antes de que se corra el rumor de que un castillo del Rhin es realmente una propiedad inmueble bastante lúgubre.

El Barón Lichtenberg, que vaga por los 50 cuartos del castillo de Bottwartal, ofrece vender su airosa propiedad en pedazos. Esto es muy correcto.

El Barón está dispuesto a desmantelar su castillo y embarcarlo piedra por piedra a los Estados Unidos o a cualquier otra parte. El costo será de siete centavos de dólar por piedra y el comprador pagará el flete postal. El noble originario de la zona del Rhin espera interesar a algún millonario petrolero de Texas.

La Alemania Occidental tiene diez mil castillos, la mitad de los cuales se levantan sobre el Rhin o cerca del mismo. Los antepasados de los actuales propietarios consideraban una fortaleza sobre el Rhin como buena inversión ya que podían imponer tributo a los navegantes o dedicarse al pillaje despojando a los que se negaban a pagarles.

Algunos de los castillos han sido modernizados, pero todavía son airosos y lóbregos y cuesta una fortuna su mantenimiento. Unos cuantos nobles ocupan sus renovadas ciudadelas que se alzan en la cima de las colinas, pero la mayoría han convertido sus propiedades románticas en museos y restaurants.

Otros han vendido las vajillas, tapices, armaduras y demás mobiliario y han abandonado el cas-

—(Pasa a la PAGINA 24)—

La nueva ley del cine ha comenzado a estimular la industria

BUENOS AIRES (Carlos A. Colombo).—La nueva ley de cine ha comenzado a estimular a la industria. La Argentina Sono Film otrora uno de los principales estudios del país anuncia la reanudación de actividades con la filmación de la película "Rosaura a las Diez" protagonizada por Susana Campos.

Dos actizadas actrices se han incorporado al éxodo hacia España. Nelly Meden laureada en el Festival Internacional de Cine de Mar de Plata en 1954, viajará a Madrid a principios de febrero contratada por el cine hispano. Diana Meggi, partió esta semana contratada por el productor español Ignacio Iquizo de la empresa "Ifisa" para filmar una película con opción paar otros dos.

En el primer film la cotizada y glamorosa actriz cumplirá un papel darmático con el actor español Fernando Fernan Gómez. También hará teatro presentándose en Madrid en marzo próximo formando pareja con el actor argentino Angel Magaña.

Pablito Calvo, el niño prodigio del cine español protagonista de "Marcelino Pan y Vino" será admirado personalmente por los porteños. El prodigioso niño actor vendrá en febrero, para asistir al estreno de su segunda película "Mi Tío Jacinto".

Mirtha Legrand y su esposo el director Daniel Tinayre proyectan un paréntesis en los sets argentinos para actuar en Europa. El famoso matrimonio estudia una proposición para trabajar en cine y televisión en Francia.

JEFF COBB

Este documento es propiedad de la Biblioteca Nacional "Miguel Obregón Lizano" del Sistema Nacional de Bibliotecas del Ministerio de Cultura y Juventud, Costa Rica.

ALINEACION — de la — SELECCION NACIONAL

FLACO PEREZ

ESTA NOCHE — frente al — CERRO PORTEÑO

REY OROZCO

CATATO CORDERO

ALEX SANCHEZ

MARVIN RODRIGUEZ

TULIO QUIROS

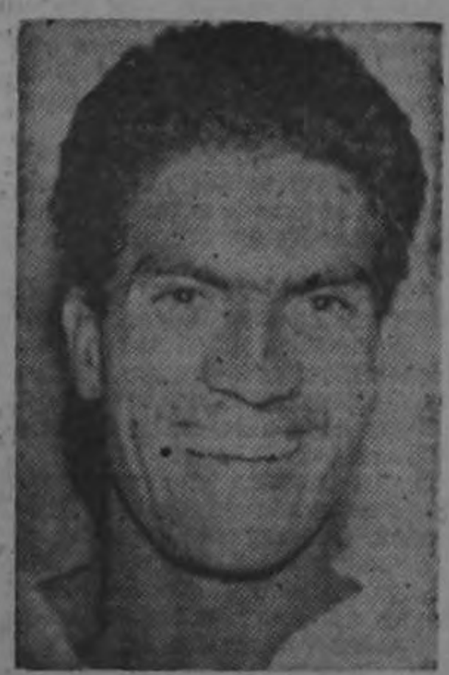

RODOLFO HERRERA

DANILO MONTERO

CUTY MONGE

ALVARO MURILLO

RUBEN JIMENEZ

Este documento es propiedad de la Biblioteca Nacional "Miguel Obregón Lizano" del Sistema Nacional de Bibliotecas del Ministerio de Cultura y Juventud, Costa Rica.

DEPORTES

A Cargo de
LUIS CARTIN P.

Del Círculo de Periodistas y Locutores Deportivos de Costa Rica

ES POSIBLE QUE EL "GUADALAJARA" VENGA A COSTA RICA

Aquí presentamos esta gráfica tomada en la noche en que el poderoso equipo GUADALAJARA se campeonizó al derrotar por un gol a cero al Irapuato en el Parque Oblatos a lleno completo. Para lograr el título jugó 22 partidos de los que logró ganar 16, empatar 2 y perder sólo 4, marcando la friolera de 44 goles por sólo 20 en contra. En sus filas actuan ocho seleccionados: Gómez, Sapulveda, Nuño, Villegas, Balcazar, Gutiérrez, Arellano y Vázquez. Se hacen gestiones para presentarlos en Costa Rica a fines de febrero o a mediados de marzo, en partidos de fogueo con la selección nacional. Para la afición sería una gran oportunidad de conocer la crema del futbol azteca, en vísperas de disputarse los partidos más importantes de las zonas centro y norteamericanas por la Copa del Mundo.

POLITICA CONTRA DEPORTE

por
Pedro Quirce C.

Tal es la actitud que la Federación de Futbol Húngara, ha emprendido contra el equipo Honved, olvidando el más sublime pensamiento de "UNA MENTE Y UN CUERPO SANO". Realmente es de todo punto reprochable, la poquísima demostración de valentía de que ha hecho acto dicha Federación, ante la BOTA TIRANA, DE LA POLITICA QUE IMPERA TRAS LA CORTINA DE HIERRO. Sigue el "OSO BLANCO DE LA SIBERIA", triturando a quienes como los valientes componentes del equipo de futbol Honved, se prestan voluntarios y valientes a desenmascarar la falsa teoría del LOBO DISFRAZADO.

Quizás hasta disculpas tenga, la PUSILAMINE FEDERACION HUNGARA, ante el látigo ruso.

Quizás también no sea la Federación dicha, la que se ha convertido en la tenaz perseguidora de ese grupo de valientes futbolistas, que tan en alto están poniendo el prestigio de su POBRE PATRIA OPRIMIDA Y MANCILLADA.

Puede también dicha Entidad deportiva húngara, ser acreedora sino del perdón del mundo entero, cuando menos de la más POBRE LASTIMA. Pero, quien no tiene disculpa alguna, siendo acreedora a la más ENERGICA AVERSION, es la tan afamada FIFA, que una vez más, exhibe su total incapacidad, ya que se pronuncia sobre un campo totalmente vedado para ella, el dictar un fallo, sin el previo conocimiento de CAUSA, NI ESTUDIO.

Para demostrar su perfecto y núevo fracaso, puntualicemos el hecho.

Salió acaso el equipo de futbol HONVED, sin el permiso de su Federación? ¿Ha jugado dicho equipo contra equipos no federados a la FIFA? ¿Acaso ha sido castigado dicho equipo, por anti-caballeroso en sus presentaciones? ¿Ha cometido actos que estén reñidos con las Reglamentaciones Internacionales en su jira?

No señores de la FIFA, tan sólo valientemente no quieren ser carne de la SIBERIA ni muñecos humanos del SUPLICIO Y DEL FUSILAMIENTO RUSO. Puede entonces la máxima ENTIDAD MUNDIAL DEL FUTBOL ASOCIADO que tiene la INELUDIBLE MISION de velar por sus asociados, convertirse en cómplice, de ese TERRORIFICO REGIMEN, decretando la EXPULSION de su seno, a quienes más bien debió brindar su PROTECCION. Creo y debe ser un deber mundial, que todas las Federaciones del mundo, se unan para, valientemente, brindar la mano amiga y protectora, a ese gran grupo de valientes y abnegados deportistas, que tan brillantemente llevan en su pecho y corazón, no sólo la camiseta de futbolistas, sino también el escudo de una MENTE Y CUERPO SANO. Que no sean ellos los sacrificados, sino quienes tiemblan ante el peligro y quienes como la FIFA, olvidan sus deberes para convertirse en el más triste de los cómplices al permitir que la más REPUGNANTE PALABRA, COMO LO ES LA POLITICA, invada el más sublime campo: el del DEPORTE.

Atentamente,
PEDRO QUIRCE CLARA

— DOS TEMAS —

por Mario Lugo (EME ELE)

Si se dijera, que Méjico y Centro América, forman una escuela o una casta futbolística en esta parte del Contienente, se podría prestar para una especulación por la similitud de procedimientos, métodos y tácticas que hay entre el futbol mejicano y el que se juega en todo el circuito centroamericano, especialmente, el nuestro.

No se podría decir que el balompié tico tiene un estilo táctico similar al europeo, tampoco al rioplatense: pero si se podría decir que con el mejicano, se da la mano por sus procedimientos de juego, métodos, tácticas y hasta por sus defectos.

Allá, como acá, los directores técnicos tienen sus problemitas con las delanteras. (3—3—4—1). Este es un rompecabezas indecifrable para el futbol del Norte y del Centro de América. Todavía no se ha podido dar con la fórmula comercial de fabricar goles. Hacer un gol por estos rumbos, verdaderamente cuesta un ojo de la cara. Este caro tributo se hecha de ver muchísimo más, cada vez que un equipo argentino —por ejemplo— viene a probar la casta futbolística de esta parte de América.

Es cierto que Costa Rica tiene poco roce con el futbol mejicano por equipos; pero bien podría estar influido por él y es que hay un indicio curioso que aumenta la especulación. Las primeras noticias que nos llegó del futbol moderno, el sistema, la marcación, la "doble-ve-eme"... y toda esa secuela de epítetos con que se designa a una especie de futbol estratégico, las trajo de Méjico, Santiago Bonilla, al terminar sus papeles como profesional del futbol rentado azteca.

Bonilla habló con tanta fruición en el ambiente deportivo y futbolístico del país; de las ventajas de correr el medio centro para atrás, tal como lo estaba haciendo cierto entrenador europeo, norte y guía por aquellos días, de todo el futbol mejicano... Para no cansarlos con el cuento, Santiago Bonilla, convenció, abrió la primera brecha. Luego tomando a nuestro futbol por la cabeza, lo sumergió en la pila bautismal... y, lo que en un tiempo se llamó, medio centro, lo rebautizó con el nombde de "Back Central, a los medios laterales: "volantes" y con la delantera terminó, esa unción de nuevos nombres, llamando "delantero - constructor", a una especie de eje medio, eslabón de ataque y defensa, con extras de fóvar.

Substancialmente nada ha cambiado el balompié por estas latitudes, y en nuestro medio, desde los tiempos de Santiago Bonilla, las cosas están, como estaban, es decir, como la dejó Bonilla. Es cierto que después pasó don Otto Pedro Bumbell; pero el reputado entrenador brasileño, lo más que hizo fue estilizar, refinar y sobre todo, afianzar en nuestro medio, el "neo-futbolismo" que nos trajo de Méjico, Santiago Bonilla; que en esencia, sigue siendo el mismo para nosotros, tanto como para los mejicanos.

A los entrenadores aztecas —igual que a los centroamericanos— les seduce el futbol que se juega primero en la pizarra... Luego son unos sensualistas mirando docenas de pantorrillas en ejecuciones de defensa, aunque después no atinen a comprender, ¡por qué demonios! ha de costarle un ojo de la cara, hacer el gol a un pobre diablo que abrumado de soledad, pugna por abrirse paso entre una jauría de piernas que lo acosan, lo enredan, lo envuelven, se lo tragan... Esta es una estampa de la rutinaria modalidad de ataque de los equipos aztecas y centroamericanos: mucha camiseta en la defensa y racionamiento de fóvares con incertidumbre de goles en la atacante.

Aquí, en Costa Rica, nunca terminaremos de lamentarlos, que por causa de esa pobreza numérica en la división de ataque, se perdió la oportunidad de clasificar más alto en el Panamericano de Méjico, en aquella ocasión del juego contra Argentina, en que el tim costarricense, durante sesenta minutos ganaba el partido a pura ofensiva, para después de járselo escamotear, al dejar la delantera en poder de dos o tres atacantes. Luego vino lo que todos saben, el ojo avisor y el cerebro mágico de Stábile, dio al traste con las pretenciones de los ticos. Aunque en realidad no se necesitaba mucha magia para comprender, que si los nuestros se replegaban a la defensa en número de ocho o nueve, ya la atacante virtualmente había desaparecido. Stábile no iba a ser tan inocente para conservar en sus puestos originales al cuadro bajo argentino. A santo de qué, seis defensores de la divisa albi-celeste, iban a estar en sus puestos haciendo "guardia de honor", a un Cuty solitario o a un Herrera aislado en la "pampa bárbara" del tim argentino.

A la formación de ocho defensores, Argentina replicó con ocho en el ataque y el embotellamiento fue tan concluyente y lucrativo, que sólo a Domínguez no se le permitió probar fortuna en la ciudadela de los sitiados costarricenses.

¿Quién le había dicho a los cerrojistas que un cerrojo no podía ser roto con igual número de atacantes, sobre todo si éstos tienen garra y calidad, si llevan la ventaja de un accionar científico y rompedor? tal fueron los argentinos para pesar nuestro. Y nos dieron una lección, que si el balompié es "una batalla en paños menores", no hay que andar de flojos en repliegues defensivos ni en atrincheramientos intrascendentes. El fútbol es la "guerra total" y la gana el equipo que haga un total de goles, mayor que su enemigo.

LA GIMNASTICA ESPAÑOLA ACTUARA EN LIBERIA

Liberia, Gte., 21 Enero 57.

Señor
Don Luis Cartín P.
LA REPUBLICA
San José.

Muy estimado amigo Cartín:

Luego de aprovechar esta oportunidad para saludarlo afectuosamente, permítome comunicarle ciertos datos, para que por su digno medio darle lectura y publicidad en secciones deportivas a su cargo.

El "Deportivo Farid Ayales", uno de los equipos mejor organizando de esta localidad y que cuenta con Club debidamente instalado y con todo los requisitos de Ley, ha invitado a esta Ciudad a la primera división de futbol de la "Sociedad Gimnástica Española" con todos sus titulares, para jugar un partido el próximo domingo 27 del presente mes.

Confirmada la visita de la "Gimnástica Española", el "Deportivo Ayales" se prepara debidamente reforzado para lograr así, presentar un cuadro bastante competente.

Como atracción especial de dicho encuentro, será la actuación en la portería Ayalista el arquero Internacional, CHOLO RODRIGUEZ, quién es en la actualidad Director Técnico del "Club Deportivo Farid Ayales.

Así pues, habrá fiesta deportiva en esta Ciudad el domingo 27 del presente mes a las diez y treinta de la mañana, enfrentándose: "SOCIEDAD GIMNASTICA ESPAÑOLA" y DEPORTIVO FARID AYALES" reforzado.

Después de dicho partido, y con la intención de hacer más vistosa la visita de Gimnástica, se ha organizado un paseo a las playas de El Coco con toda la comitiva que nos visitará. Muchas gracias.

Lo saluda su servidor y amigo,

JUAN RAFAEL VILLAGRA L.
Encargado Publicidad del
"Club Deportivo Farid Ayales"

Un esfuerzo deportivo insólito

Nos enteramos con lujo de detalles de los esfuerzos que está realizando una modesta entidad deportiva, con el propósito de edificar su propia sede social y contar con su cancha para deportes.

Se trata del Club Atlético Barcelona de Sabanilla de Montes de Oca, cuyos dirigentes son un verdadero ejemplo de constancia y firmeza en sus propósitos.

Encabezados por el Licenciado Stanley Vallejo, todos están trabajando con el mayor empeño, con el objeto de dotar a la entidad de su propia sede social en la que se ofrecerán entretenciones sanas a todos los socios, tales como mesas de ping pong, biblioteca, billares, pista de baile etc. etc.

Han dado ya el primer paso firme al adquirir un magnífico lote de 12 metros de frente por 40 de fondo en Sabanilla, del cual aportaron después de grandes esfuerzos la suma de ₡ 1.000, adquiriendo una deuda por el resto nada menos que de ₡ 5.700, que deberán cancelar en determinado lapso.

Con ese motivo han puesto a circular bonos de ₡ 12 cada uno respondiendo por una vara del mismo terreno, con el objeto de hacerle frente a la deuda contraída.

El pueblo entero ha respondido esplendidamente, lo que demuestra el grande entusiasmo que los planes del Barcelona han despertado.

Además, el hermoso gesto de mar cinco de esos bonos, en plan la Univensidad Nacional al tocolaboración sin esperar dividendos de ninguna clase, los ha estimulado en esa labor de ir colocándolos poco a poco.

Están también realizando gestiones muy adelantadas con la Dirección General de Deportes para adquirir un magnífico lote que ya ha sido localizado con el objeto de dotar a Sabanilla de una cancha deportiva.

El dinamismo de estos directivos es un verdadero ejemplo para el resto de sus colegas del país.

Este documento es propiedad de la Biblioteca Nacional "Miguel Obregón Lizano" del Sistema Nacional de Bibliotecas del Ministerio de Cultura y Juventud, Costa Rica.

AVISOS ECONOMICOS

TARIFA CORRIENTE
₡ 0.10 palabra, por 1 publicación
₡ 1.50 palabra, por publicación. mensual.
₡ 0.20 palabra, 3 publicaciones

UNA MAYOR CIRCULACION LE GARANTIZA UN MEJOR RESULTADO

TARIFA CORRIENTE
₡ 0.10 palabra por 1 publicación
₡ 1.50 por publicación. mensual.
₡ 0.20 palabra, 3 publicaciones

AVISOS ECONOMICOS ILUSTRADOS — ₡ 2.50 la Palabra por Publicación Mensual

VIAJE A PUNTARENAS COMODAMENTE. Servicio de Pullman. Sale de San José a las 6 a. m. y de Puntarenas a las 3 p. m. Asientos confortables. Informes Teléfono 7 25. Sale Estación Chevrolet. Guillermo Pérez.

VARIOS

DOCTOR VILLALON, Médico Homeópata. Oficialmente Legalizado, 150 varas Sur Colegio de Señoritas.

Ladrillos **Pilas**
Bloques **Basas**

TUBOS DE CONCRETO
FABRICA HERRERA

Depósito en Cinco Esquinas Teléfono 5285. Apartado 1153

BUS UÑAS TAMBIEN merecen ser esmaltadas con

Danalak

El esmalte perfecto por su brillo inigualable y su duración excepcional.

OPTICA TRENAN

"VEA-MAS-POR-MENOS-DINERO"

(Detrás Iglesia La Merced)
Repuestos para ANTEOJOS ARMAZONES estilo moderno.

MAQUINARIAS

EMPRESA TRACTORES Jorge Mena. Teléfonos J-6641 2629.

MAQUINARIA PARA CAFE, tengo camisas Gordon Nº 1. chancadores nuevos pequeños para mano y grandes para motor, catadores para café modernas con tres cuartos de caballo de fuerza de 8 a 10 quintales por hora y más maquinaria para café, sacos para café en fardo tengo. Informes Rural 156 A. "GALLO".

ABONOS

SUPERIOR

ABONOS SUPERIOR Ltda. SURTIDO COMPLETO de ABONOS, Elementos Menores, Insecticidas Fungicidas, Herbicidas, etc. Apartado 629. TELEFONO: 2728 calle 5ª av. 10

AUTOMOVILES

AUTOS USADOS BIEN revisados de procedencia particular a precios que Ud. le convienen. Le ofrecemos:

—DODGE, pequeño, 1956.
—DESOTO automático, 1955.
—M G pequeñito, 1955
—PONTIAC, Station, 1951
—PLYMOUTH, muy entero, 1947
VERLOS EN AGENCIA GONZALO CALDERON E. Ltda.

CAMIONES - PICK-UPS USADOS

—CHEVROLET pick-up, 1953
—DODGE, 3 y media, 1952
—WILLYS, pick up, 1955
—BORWARD 1 y media ton. 1951.

VERLOS EN AGENCIA GONZALO CALDERON E. LTDA.

COVENCO LIMITADA:

Tiene para la venta a los mejores precios y con las mayores facilidades de pago, o cambiar recibiéndole su auto usado en el mejor de los precios, las siguientes unidades debidamente revisadas:

—AUSTIN, Deportivo 1956
—FORD, Crown Victoria. 1956
—FIATH, 1.100. 1955
—FIATH, 1.100., 1955
—LAND ROVER, Jeep, 1954
—OLDSMOBILE, Convertible, 1953.

—HUDSON, Jet, 1953
—DODGE, 4 puertas, 1952
—BORGWARD, panel, 1952
—WILLYS, Station wagon, 1951
—DODGE, Pik up, 1949
—OPEL, ganga ₡ 1100. 1938

MOTOBICICLETAS GUZZI NUEVAS VARIOS TIPOS.

Pase a verlos en su salón de de exhibición dia y noche, situado en el Paseo Colón. Teléfonos 6877 y 2975. Ap. 489.

..LLANTAS MICHELIN 590-13

LLANTAS PIRELLI 520-14

Donde COVENCO LTDA.

CAFETALEROS Y AGRICULTORES. CARBONATO DE CALCIO de la mejor calidad para abono de sus fincas a ₡ 46.00 el metro cúbico tiene para entrega inmediata en su Planta de Patarrá LA CORPORACION DE ABONOS ORGANICOS. Informes y entrega de órdenes en su oficina Nº 309 — Piso 3º del Edificio Discolandia de 7.30 a 11.30 a.m. y de 1.30 a 5.30 p. m. Teléfono 6997.

NO PIDA SENCILLAMENTE ACEITE.

Pida "Escudero" y recibirá lo mejor para la cocina y la mesa. Dist. Americana Caribbean Agencie. Apt. 1381 San José. Teléfono 6593.

ALQUILERES

SILLAS Y MESAS plegadizas; el mejor mobiliario y el mejor servicio de alquiler. También ofrecemos fabricarlos en nuestros estilos originales. ROVIRA & CIA. Teléfono 5469.

CENTRICO CUARTO en casa independiente, luz y teléfono incluídos, derecho cocina, PRECIO MODICO. Informan teléfono 6041.

ALQUILO O VENDO CASA en San Rafael de Escazú. Informes 25 varas al Oeste de la Escuela Mauro Fernández, casa Nº 1225.

Talleres

BATERIAS VARTA

Distribuidores Exclusivos:

Taller HOLST HNOS. Ltda.
150 varas Sur Salubridad Pública
Teléfono J-4056 — Apartado 118

PROPIEDADES

SIN INTERMEDIARIOS, compro casa veraneo. Clima caliente. No más de 16 Km. de San José. Ap. 3609.

VENDO CASA EN SAN JUAN de Tibás, de Casa Cural 200 vs. al Este y 75 al Sur. Informa Rural 156 A. "GALLO".

CASA EN PUNTARENAS en la playa, nueva sin estrenar se vende con facilidades de pago o se cambia. Informes Teléfono 6977 o Apartado 489.

POR MOTIVO DE VIAJE vende se perro Collie de Raza pura, un año de edad, véalo en Colegio Vocacional, Alajuela. Informes. Teléfono 158.

PRODUCTOS DE CONCRETO LTDA. EN CARRETERA SAN Francisco Dos Rios. Tubos todo diámetro bloques varias formas, pilas, tanques sépticos, postes para cerca, caños, etc. Fábrica atendida por ingenieros de experiencia Teléfono 1794.— Apartado 362.

TRANSPORTES ZELEDON HERMANOS MUDANZAS ACARREOS. Especialidad en el transporte de maquinaria pesada. Teléfono 3162. Apartado 1793.

SE NECESITA

SE NECESITA EMPLEADA— ojalá persona mayor. Buen Sueldo. Casa 2845 diagonal Dormitorio Soldatti. Familia Arava.

NECESITASE EMPLEADA oficios domésticos. Casa esquinera dos pisos 50 varas Este Botica Modelo. San Pedro.

COCINERA y EMPLEADA de adentro se necesita, con recomendaciones y certificado de salud. Buen sueldo, 175 varas Oeste Matute Gómez, casa Nº 1757.

SE NECESITAN COSTURERAS de máquinas Overlok. Dirigirse a Fábrica de Sweters Karolina frente a Repuestos Vega. Paso de la Vaca.

COCINERA SE NECESITA, con recomendaciones, sueldo ₡100.oo De la casa de Matute Gómez 100 vs. Sur y 200 Este, Casa de alto esquinera.

TELEFONOS DE URGENCIA

Cuerpo de Bomberos ..	5192
Dirección General de Tránsito	3586
Hospital San Juan de Dios	5820
Cruz Roja	2471
Dirección General de Detectives	2022
Compañía Nacional de Fuerza y Luz	500

ECATRA LIMITADA

TELEFONO 1658

Para sus viajes

San José - Guanacaste - Managua. MODERNAS UNIDADES SUPER PULLMAN.

NEGOCIOS

SE VENDE O CAMBIA por finca camión Ford modelo 54. Entenderse con Enrique Gutiérrez en Cinco Esquinas de Cartago.

LOTES, LOTES, se cambian por automóviles. Informes al Teléfono 6877 o Apartado 489.

DE REGRESO DEL GUANACASTE, nuevamente a las órdenes de mis amigos. Hipotecas en cualquier lugar.

100.000
90.000
80.000
70.000
60.000
50.000

Sobre derechos telefónicos, carros, compro, vendo, cambio propiedades. Profesor Rodríguez, Teléfono 6464. — Conserve este aviso.

SE VENDE DERECHO TELEFONO en ₡ 3.000 Llamar al teléfono 5211.

La India quiere la Cachemira

NACIONES UNIDAS, 24. INS. El Consejo de Seguridad de las Naciones Unidas se declaró hoy opuesto a la anexión de la Cachemira a la India, que se proyecta para el sábado y pidió la solución del conflicto indopaquista no sobre el territorio, mediante le celebración de un plebiscito. La India y Paquistán alegan derechos de soberanía sobre la Cachemira, y han enviado fuerzas militares al territorio, para respaldar sus demandas. La presencia de esas tropas ha impedido la celebración del plebiscito para solucionar la disputa, ya nueve años vieja.

La Asamblea Constituyente del territorio ocupado por la India se propone votar el sábado sobre la anexión. El gobierno de Paquistán arguye que esa Asamblea es un cuerpo satélite de la India. La resolución fue auspiciada por Colombia, Cuba, Australia, Estados Unidos e Inglaterra, luego de haber el Consejo dedicado cuatro sesiones consecutivas problema de la Cachemira. Antes de la votación, el Delegado de la India, V. K. Khrisna Menon, había abogado calurosamente en favor de la política mantenida por su gobierno respecto al territorio.

Muchas vaguedades en doctrina Eisenhower, dice Truman

WASHINGTON, 24. INS.— El ex Presidente Harry S. Truman, recomendó hoy al Congreso la aprobación de la doctrina propuesta por el Presidente Eisenhower para el Mediano Oriente; pero indicó que en la legislación respectiva se especifiquen las guías que el Primer Mandatario deberá seguir en el ejercicio de la autorización que solicita. En comunicación cursada a la Comisión de Asuntos Extranjeros de la Cámara de Diputads, Truman dijo que el proyecto de resolución enviado por el Presidente a los cuerpos legislativos está envuelto en vaguedades, por lo que el Congreso no sabe a ciencia cierta la suerte que pudiera resultar de ella.

EL DAÑO DEL ALCOHOL LO HEREDAN LOS HIJOS, LOS NIETOS, LOS BISNIETOS, LA DESCENDENCIA TODA.

COMISION SOBRE ALCOHOLISMO

AFRICA DEL SUR: "Un diario de Africa del Sur dice que la mayoría de los 500 pordioseros blancos que viven en Johannesburgo gastan en bebidas las limosnas que reciben. El 75 por ciento de todos ellos son alcohólicos inveterados. Se calcula que se importaron unos 2.200.000 litros de whiski en Africa del Sur, durante 1951 la cifra de importanción ascendió a 1.155.000.

Este documento es propiedad de la Biblioteca Nacional "Miguel Obregón Lizano" del Sistema Nacional de Bibliotecas del Ministerio de Cultura y Juventud, Costa Rica.

LA BOLSA DE TRABAJO

Los avisos para la Bolsa de Trabajo pueden ser entregados en nuestras oficinas o enviados al Apartado 2130.

UNA MAYOR CIRCULACION LE GARANTIZA UN MEJOR RESULTADO.

La publicación de estos avisos no estará sujeta a otros requisitos que la brevedad y claridad.

SECCION DE AVISOS GRATUITOS DE OFERTA Y DEMANDA DE TRABAJO

Estos avisos se aceptarán única mente con letra clara y debidamente identifi cados.

OFERTA

OFREZCO MIS SERVICIOS COMO CHOFER PARTICULAR. Tengo experiencia. Puedo ofrecer recomendac'ones de ser persona formal y sin vicios. Mi dirección es 350 varas al Sur del Balcón de Europa Casa Nº 650.—S. L.

TENGO 17 AÑOS DE EDAD, cursé mi primer año de enseñanza secundaria y actualmente soy estudiante de la Escuela de Comercio "Manuel Aragón". Poseo muy buena letra, ortografía y redacción; deseo un trabajo de acuerdo con lo que antes mencioné No tengo pretenciones de sueldo

Llamar al teléfono 5699 y preguntar por Angela Castillo

JOVEN DE 17 años ofrece sus servicios como ayudante de mecánica. Dirijirse a Marco Tulio Salas 200 varas al este y 50 al Sur de Pulpería Los Nuevos Pinos en Barrio Cuba

CHOFER, mecánico ofrece sus servicios a quien lo solicite Dirigirse a Jorge Gómez en Sastrería Silvia, 25 varas al Oeste del Teatro Roxy.

BACHILLER, CONTADOR Mercantil curso administración, amplia experiencia todo trabajo de oficina y Agencias desea empleo Dirigirnie al Apartado 4574 a R. Q

OFRECE SUS SERVICIOS como lavandera, preferiblemente por horas. Dirigirse a I C M Lista de Correos de San José

AYUDANTE DE CARPINTERIA, como ayudante de albañil o como mariposero Como barretero con martillo, como rezagador de verano en la zona Como masero en tajos de piedra, como guarda Tengo magníficas recomendaciones Nicanor Gutiérrez Esquivel, dirección Bodegas del Pacífico.

SERVICIOS SECRETARIALES completos, en inglés y español por horas días o páginas Traducciones, copias, trabajos mimeografiados. Llamar Tel. 1879.

AUXILIAR DE OFICINA, tengo experiencia, y buenas referencias. Informes Rodolfo Alvarado Montero en la Oficina de Correos de Plaza Víquez

AUXILIAR DE OFICINA sin pretensiones de mucho sueldo Tengo 5 años experiencia, si desean recomendaciones las doy, E. M. C. Botica Barrio La Cruz

PERSONA SERIA y responsable con excelentes recomendaciones y sin pretensión de sueldo, desea obtener trabajo en almacén o bodega con experiencia en almacenaje o desalmacenaje de carga y también chofer Ruégole dirigir sus ofertas al correo y telégrafo del Zapote, Iniciales J. C. V.

CHOFER CON EXPERIENCIA ofrece sus servicios. Con buenas recomendaciones Dirección tramo EL AGUILA, Mercado Central.

AUXILIAR DE CONTABILIDAD desea hacerse cargo de pequeñas contabilidades o Ayudante de Contabilidad en Casa Comercial. Con experiencia general de Oficina Inglés y Español. Dirigirse por escrito a Apartado Nº 2003 San José. Jose A. Cervilla.

HOMBRE SERIO y responsable desea empleo como dependiente, auxiliar oficina o departamento de materiales o ferretería. Recomendaciones de primera clase. Hablo y escribo inglés, tengo experiencia en el ramo de comestibles y licencias tránsito liviana y pesada. También como cobrador. Dirigirse R. C. H. Templo Metodista San José

COMCERCIAL AND TECHNICAL translations, English-Espanigh or Spanish-English, guaranteed correct, piecework or hourly, after office hours Write to "TRADUCTOR", Apartado 3677, San José.

COMO GUARDA DE CASAS, comerciales o particulares. Dirección casas 626 Barrio San Bosco 200 varas Oeste y 50 sur de San Bosco. José J. Zeledón J.

EN MECANOGRAFIA Y CUENTAS corrientes ofrezco mis servicios Puedo presentar recomendaciones de casas importantes. Para informes Rosa Amelia Ruiz S. Tel. 7075. Aptd. 1676.

ENFERMERA OBSTETRICA GRADUADA con larga experiencia. Sus servicios profesionales al teléfono 2510.

OFREZCO MIS SERVICIOS COMO técnico en importación de mercaderías en general a sueldo o comisión. Miguel A. Murillo Aranjuez, San José.

SEÑORITA TAQUI-MECANOGRAFA, ofrece sus servicios, largos años de experiencia en la Compañía Bananera de Costa Rica sin pretensiones de sueldo. Escribir a Abigail Blanco Noguera, del costado Sur del Hospital Bíblico, 200 varas al Este y 25 al Sur. Casa de Hortensia Madriz.

PRENSISTA Y EXPERTO en reparación de bicicletas ofrece sus servicios Para informes dirijase a René Rodríguez Laboratorios de la Botica Oriental

COMO ASERRADOR Y BENEFICIADOR de café, ofrezco mis servicios a quien interese. Para más informes con Noé Ramos en Ciudadela Las Américas, en Turrialba

JOVEN DE 17 AÑOS, sin pretenciones, necesita trabajar como office-boy en oficina o empresa en San José. Magníficas recomendaciones. Favor enviar ofertas a HERIBERTO BERROCAL J. Al apartado 4574.

SRTA SERIA, HONORABLE, DESEA colocación en tienda, fábrica, soda o cantina Buenas referencias. Dirigir contestación al Apartado 1846. San José

SRTA OFRECE SUS servicios, para trabajar como cajera o atender despacho Puede presentar recomendaciones Dirigirse a Calles 2 y 3 Avenida 12 Nº 220

AL COMERCIO OFREZCO toda clase de trabajos de dibujo comercial. Eficiencia y precios módicos Dirigirse Arturo Carmona San Nicolás. Cartago

APLANCHADORAS EXPERTAS con práctica en Fábricas solicitan trabajo Dirección Teléfono 4171.

CONTABILIDADES al día Organización Revisión Formación de Estados corrientes y comparativos Métodos modernos de control Auditoría. Enrique Tel 5557 de 8 a 11 de la mañana

PANTALONERO FINO desea trabajar como Agente cobrador de Sastrería con muy buenas recomendaciones Dirigirse a Sastrería Sáenz. Turrialba

SRITA COSTURERA OFRECE sus servicios en domicilios o tiendas, también como ayudante de oficina, soy mecanógrafa y domino completa escritura en inglés y español Favor avisar en Bº Carit al "Super Mercadito" a R H Mc. Koy

OFREZCO MIS SERVICIOS como ayudante de oficinista, soy chofer de carro liviano Puedo ofrecer buenas recomendaciones, soy mayor de edad, mi nombre es Juan José Rodríguez R de San Roque de Grecia.

OFREZCO MIS SERVICIOS como Carpintero artesano, operario o director Para informes Carlos Monge Sáenz, 25 varas al Norte Pulpería "La Suiza" Bº Sagrada Familia.

DESEO EMPLEO DE MECANICO o Administrador de Aserraderos 30 años de experiencia DESEO EMPLEO de Agente comercial para prestar servicios con auto Dirección Adolfo Raynolds, Casa doña Anita Raynolds de Quirós San Francisco de Guadalupe

SEÑORITA DE 15 años de edad conocimiento de costura y bordado deseo conseguir empleo. Departamento de Servicio Social Hospital San Juan de Dios

SRITA OFRECE SUS SERVICIOS como Secretaria, práctica en Cuentas Corrientes, Cajera o atender Despacho. Escribir a Solicitud de Empleo, Apartado 3128. San José.

JOVEN BACHILLER, 19 años, desea trabajar como ayudante de oficina o cualquier empresa similar, con conocimiento de francés. Además estudiante de contabilidad Dirigirse a B. Ch. M. Calle 22 Avs 5-7. No 525.

SOLICITAN TRABAJO EN FINCA con casa, dos muchachos uno de veinte y otro de veintitrés años. Con una hermana. Hodos acostumbrados agricultura, cuido de ganado. Magníficas recomendaciones. Teléfono 3205.

SRTA. HONORABLE Y COMPETENTE desea empleo en tienda, fábrica o soda. Buenas referencias Dirigirse a M. G. Apartado 1846. San

AGENTE VENDEDOR, amplia experiencia, manejando fielmente idiomas: inglés y Español— ofrece sus servicios al apartado postal 2130 J. A. C.

OFREZCO MIS SERVICIOS, como empleada de adentro: preferible en casa de extranjeros, hablo inglés. Llamar a Lilliam al teléfono 3922 San José

COMO MECANICO Auxiliar o ayudante carpintero ofrezco mis servicios Dirigirse a A. F. G Lista de Correos San José

SOLICITA EMPLEO TECNICO eléctrico-mecánico Reacondicionamiento de Motores Diesel y gasolina plantas eléctricas Trabajos torno, soldadura autógena eléctrica Interpretación de planos Experiencia en supervisión de trabajo Acepto contrato Informes Apartado 3552 San José

COMO AUXILIAR de contabilidad o en despacho de comercio ofrezco mis servicios Tengo recomendaciones de donde he trabajado Mi dirección es Barrio Cristo Rey; Pulpería La Lilliam Roberto Garbanzo Mena

ME HAGO CARGO DE administrar y trabajar personalmente, finca pequeña de café Sistema económico y práctico Llamar al Tel. Nº 1741 San José Dirigirse a Agricultor

NECESITO COLOCARME en Cantina o Restaurant Conocimientos en Cantina, cocinero con larga práctica, tarjeta de salud y buenas recomendaciones sin pretensiones de salarios Mi dirección es: J. A. Gómez h., San Pedro de Montes de Oca Pulpería San Martín

SEÑOR PATRONO: Desea usted evitar dificultades de conseguir personal adecuado para su empresa o negocio? — Colabore entonces con la Oficina de Empleo del Ministerio de Trabajo, contestando las preguntas que por medio de encuestas se harán a los empleadores de diferentes áreas del país

TENEDOR DE LIBROS y mecanógrafo con conocimiento en despacho de almacén, en casas comerciales desea trabajar como auxiliar de oficina o en alguna empresa seria ofrezco recomendaciones. Rafael Angel Calderón G. Calle 6 Av. 6 y 8 Nº 657.

SOLICITO EMPLEO 9 años práctica en almacén departamento tarjetas o despachador materiales, sin vicios, con carta de servicio antiguo patrón. Dirijase al Apartado No. 289 San José J. T. Z

HE TRABAJADO COMO salonero, cantinero, ayudante de carpintero y otros; también puedo trabajar como guarda o en bodegas.

to contrato. Informes Apartado

Soy responsable y emprendedor, puedo ofrecer buenas recomendado: 4494, San José.

OFREZCO MIS SERVICIOS como jardinero con largos años de experrio San Bosco. 200 varas al Oeste de la Iglesia y 50 varas al Sur, casa 626. José Joaquín Zeledn.

ciones

Escribir a I. Alvarez V. Apartariencia y mis hijos como peones en chapia potreros, haciendo ranjos y otros servicios en finca.

Avisar a Otoniel Abarca Herrera. Concepción de Alajuelita, Pulpería de Daniel Mora.

OFREZCO MIS SERVICIOS COMO Agente de propaganda, distribución pegada en Carreteras de cualquier casa comercial. Dirección Ba

SOLICITA EMPLEO INGENIERO. Mejoramiento del taller para aumento de la producción de ebanisterías y talleres mecánicos. Informes Apartado 3552 San José

MUCHACHO DE 20 AÑOS DESEA emplearse en oficios de limpieza de casas, o de mandadero Puede presentar buenas recomendaciones.

SEÑORA RESPONSABLE desea cuidar finca Costado Sur Plaza ganado. Casa Nº 2224.

ME OFREZCO PARA TRABAJAR en Botica o Farmacia en las horas de la noche. Tengo práctica en poner inyecciones intramusculares o intravenosas y en el despacho de recetas. Dirigir ofertas al apartado 168 a L. D. R. San José.

BORDO A MANO toda clase de trabajos y hago toda clase de remiendos finos a mano o máquina. Llamar al Tel. J—2493

SEÑORITA TAQUI-MECANOGRAFA y Redactora Comercial con práctica en varias oficinas de la capital: responsable, formal, culta ofrece sus servicios en sus profesiones Escribir ciudad San José. Casa Nº 2091 entrada Barrio México, Av. 7, calle

CLASES DE MATEMATICAS a domicilio. Para más informes escribir a Profesor, Apartado No 427 Ciudad.

COMO MENSAJERO O COBRADOR, deseo trabajar Puedo ofrecer buenas recomendaciones. Calle 34, Av. 10 Pulpería Paco Lépiz

Chofer, con conocimietos en mecánica gas y diesel, soldador, fontanería, manejo tractores planta o taller constructor.

Ofresco recomenraciones. A quien le interesa dirijirse a Tres Ríos Cantina La Unión. Carlos Fco. Araya.

AUXILIAR DE OFICINA DE MEDICO o corriente ofrezco mis servicios; tengo conocimiento de mecanografía y enfermería y no tengo pretensiones de sueldo personal más detalles. Rosario Uñaña V., Calle 17, Avenidas 26/28. Barrio GUELL.

POR SER PADRE DE FAMILIA Y por no tener trabajo desde hace dos meses me urge conseguir colocación como Agente de casa comercial, como dependiente de Ferretería, Almacén o como Administrador de finca lechera o de agricultura. 28 años, sin vicios, de intachable conducta, Escribo a máquina, perfecto dominio de las matemáticas, escribir a H. Miranda C., Apartado 603, San José.

MANDADOR DE FINCA con conocimientos generales en Agricultura ofrece sus sevicios con recomendaciones. Dirigirse por escrito a Guillermo Barrantes Azofeifa en Cantina La Esmeralda.

AUXILIAR DE CONTABILIDAD. Señorita de 20 años, necesita trabajo, sin pretensiones de sueldo Tengo título y ofrezco recomendación. (Favor contestar a L. M. S. Oficina Servicio Social Caja Costarricense Seguro Social.

COBRADOR CON MOTOCICLETA. Ofrezco mis servicios en Casas Comerciales, Almacenes etc. Informes a G. S. en Calle 5, Avenida 10 casa 807.

SOLICITO TRABAJO como chofer carro liviano, poseo buenas referencias, para informes llamar al Tel. J. 4810. Jorge Alberto Solano Salazar o escribir al apartado 3327.

HE CURSADO hasta 4o. Año de secundaria, tengo alguna experiencia En escritura a máquina, presencia de acuerdo las circunstancias. Puedo presentar recomendaciones. Empleo en cualquier actividad.

Dirigirse a C. E. R. Q., C—9, Avs. 24—26, casa 24 — 45, San José.

OFREZCO MIS SERVICIOS COMO administrador de alguna finca; conozco de agricultura todo trabajo, lo mismo en construccin de casas para campo. Puedo presentar recomendaciones de conducta.

Para informes dirijirse por escrito a San Marcos, Tarrazú.

ANTONIO ESQUIVEL W.

DEMANDA

SE NECESITA AUXILIAR DE CONTABILIDAD, mecanógrafo en inglés y español. Dirigirse al Apartado 545.

SE NECESITA JOVEN VENDEDOR competente con experiencia en venta de llantas, baterías, accesorios automotrices. Dirigirse al Apartado 545.

NECESITAMOS MILES DE LECTORES con ansias de superación en todas las ramas del saber humano: Ciencias, Artes, Literatura, Etc. — Oportunidad nunca vista. Interesados deben escribir a: LECTORES, Apartado 4574. Ciudad.

NECESITO EMPLEADA responsable Buen sueldo Casa 1330 Pie de Cuesta de Núñez frente Cuartel 2ª Compañía.

SE NECESITAN DOS MENSAJEROS con bicicleta en Dry Cleaning "Buenos Aires" en Barrio Cuba, por Los Pinos Deben tener experiencia, buenas recomendaciones y buena presentación

SE NECESITA PERSONA ACTIVA para trabajar en la oficina del Departamento Mecánico de una conocida empresa establecida en San José, se necesita persona activa para el empleo de Auxiliar, con un salario inicial de ₡ 300.00 mensuales y magníficas perspectivas

Escriba al Apartado Postal Nº 4686, dando su nombre, dirección, nacionalidad, edad, estado, experiencia en trabajo de oficina personas que lo pueden recomendar, nombre de los dos últimos patronos que ha tenido y el motivo de su retiro, fecha en que podría comenzar a trabajar y nombre del patrono actual, si está trabajando en ésta fecha. Todas las cartas que no vengan escritas a mano, por el interesado, no serán tomadas en cuenta. A las personas que tengamos interés en hacerles una prueba, les enviaremos a vuelta de correo una notificación o telegrama Las cartas deben ser dirigidas a: DEPARTAMENTO MECANICO, Apartado Postal 4686, San José.

SE NECESITAN DOS MUCHACHAS jóvenes para trabajar en fábrica de productos de hule de Mario Arce C. Del Teatro Ideal 175 vs. Este — Casa 1363

NECESITO ZAPATEROS finos, clavadores y clavicosedores, pago bien. Zapatería La Industria 325 varas Sur Teatro Keith

DESEO TRABAJAR por la noche como guarda, imprenta o comercio. Tengo muy buenas referencias de casas comerciales; no tengo vicios y considero que poseo buena conducta. Mi dirección es la siguiente: Apartado 2914 o llamar al Tel 5539 a José Luis Martínez M.

SE NECESITAN COSTURERAS finas para confección de ropa interior para señora, inútil presentarse sin recomendaciones de práctica de algún taller de la misma confección. Almacén y Fábrica LUX FORM San José. Pasaje Jiménez

LA DIRECCION GENERAL DE Economía avisa que ha recibido ofertas para la instalación en Costa Rica de una fábrica de madera con trachapeada, procedente de Francia. Se ruega a los interesados comunicarse con la Dirección de Economía, Ministerio de Economía y Hacienda Teléfono Nº 3767.

NECESITASE EMPLEADA seria buen carácter, para todo oficio en Casa rosada de enredadera, del apartamento pequeño con recomendación y tarjeta de salud Pulpería La California, 100 varas N y 50 vs. E. Casa 2545.

SE NECESITA EMPLEADA con recomendaciones y certificado de salud Buen sueldo, frente Cooperativa Dos Pinos, casa con verja.

NECESITANSE DOS LAVANDERAS competentes con bastante experiencia en Dry Cleaning y Lavandería.

SE NECESITA EMPLEADA QUE cocine y lave. Con recomendación. Iglesia Soledad.

SE NECESITA UNA EMPLEADA CON buenas recomendaciones y responsable Dirigirse Calle 20, casa 114 o llamar teléfono 2635

EMPLEADA PARA TODO con buenas referencias, se necesita 110 varas Oeste Flor de Otoya casas gemelas verdes.

Se necesita joven como ayudante con habilidad con experiencia en mecanografía y entendido trabajo oficina

Escribir apartado 62 dando referencias, edad, estudio, esc

ANUNCIESE EN "LA REPUBLICA"

Este documento es propiedad de la Biblioteca Nacional "Miguel Obregón Lizano" del Sistema Nacional de Bibliotecas del Ministerio de Cultura y Juventud, Costa Rica.

ELAINE STEWART ES TODA FASCINACION Y ADEMAS COMPLETAMENTE SEDUCTORA

Por ARMAND ARCHERD

(Propiedad de King Features Syndicate. Prohibida la reproducción parcial o total)

HOLLYWOOD — Saquemos a las estrellas de la cocina y de la huerta y coloquémoslas en un sitio con fondo exótico, vestidas con todo el atractivo y demostremos al mundo que son tan fascinadoras y misteriosas como se supone que sean.

¿Ha oido decir esto antes? Ya lo creo. Sin embargo, estas palabras fueron pronunciadas, con toda seguridad, por algún personaje ejecutivo, el propietario de un teatro o tal vez por usted mismo o por mí!

Pero que cosa más agradable es escucharlas en boca una de las mismas estrellas, una muchacha encantadora que se llama Elaine Stewart. Por una ironía de la vida, Elaine hizo su primer gran aparición en la pantalla, allá por el año de 1952, en una pelicula que se relacionaba con la industria cinematográfica, titulada "Lo Malo y lo Bello".

¿Y qué sucedió después de que Elaine inició su carrera sobre la base sólida de la atracción del sexo? Absolutamente nada. Hasta el año pasado, después de relativa inactividad (pero ganando muy buen sueldo- la señorita Stewart obtuvo su libertad del estudio, se dirigió al Norte y no al Oeste, se afilió a otra compañía y decidió convertirse en estrella de la pantalla, para cambiar la rutina.

El primer cambio que sufrió la señorita Stewart consistió en teñirse el pelo rojo y convertirse en una rubia "mercurio", además, en su primer pelicula, titulada "El Vestido Harapiento", no aparece sino con los más incitantes atavios.

Sabia en cuestiones de publicidad —dijo Elaine, cambiando el peso de su cuerpo a la otra cadera— soy partidaria de la fascinación. El público siempre ha esperado que actuemos y nos veamos diferentes de las demás; de manera que debemos darle gusto y vivir según se supone lo hacemos.

De acuerdo con su propio edicto se ha dado el tratamiento de belleza que conviene a sus rizos de rubia "mercurio". La mayoria de sus vestidos son ya sea en plata o negro, con joyas de plata, o platino, si usted prefiere el término.

Por supuesto que el falderillo de Elaine es también plateado y conforme bajamos la mirada hasta llegar a las uñas de sus pies, encontramos que éstas también son del mismo tono. Si se prepara en el sol, podría cegarnos la reflexión.

No es fuerza decir que el estudio está encantado con esta actitud de su estrella y por lo tanto ha firmado un contrato por diez años para demostrar su confianza en lo que Elaine dice.

No porque se le haya acusado de ser "la muchacha de junto" sino que ella sostiene que ya hemos tenido bastantes de ese tipo. "Hablemos claro —sigue diciéndonos— si tuviéramos el mismo aspecto que la muchacha de junto nadie vendría a vernos al cine." Y nosotros podríamos agregar que entonces si se podría suscitar un motín en la casa de junto!

Elaine está persuadida, como resultado de sus giras en que hace presentaciones personales, que los chicos menores de veinte años se molestan cuando las estrellas visten y tienen un aspecto de descuido en su persona. Por supuesto que esto se refiere únicamente a las estrellas femeninas. Al parecer, los actores en la actualidad llaman más la atención cuando se visten de sort o llevan un atavio menos "formal", como por ejemplo chamarras y botas que hagan juego con el traje.

—Esto es porque les gusta que los muchachos sean de los suyos y vivan en tierra, pero, por lo que toca a las mujeres, prefieren que luzcan en todos los aspectos como reinas del cina, tanto en su forma de vestir como en sus relaciones amorosas. Hollywood siempre ha sido el sitio de mayor fascinación que hay en este mundo para la mayoria de las gentes. Debemos tratar de que así siga siéndolo. Ciertamente servirá mucho para dar más trabajo a las taquillas en los teatros!

Ella está resuelta a seguir su propio consejo, porque ha sido una de las estrellas a quien rara vez se le ha visto en público durante los últimos cuatro años. Sus citas han sido casi en su totalidad con la misma persona que por cierto no es la de la profesión.

Rara vez asisten a las premiers o a los clubs nocturnos. En vez de esto dedican su tiempo a la compra y venta de valores y acciones y están por abrir un restaurant. Esta vida no es precisamente fascinante, pero si muy provechosa.

Elaine piensa cambiar el plan de su vida monótona del pasado, de manera que le deseamos la mejor de las suertes.

ELAINE STEWART

AQUI NACIO SANSON... EL HOMBRE FUERTE DE LA BIBLIA

Por JOHN F. SEMBOWDER

(Propiedad de King Features Syndicate. Prohibida la reproducción parcial o total)

El País de los israelitas marca los lugares que tienen significación histórico Bíblica para el turismo.

¿Quiere usted visitar el sitio donde nació Sansón, el hombre fuerte de la Biblia? ¿Dónde David mató al gigante Goliat? ¿El lugar donde se levantaron las ciudades malditas de Sodoma y Gomorra?

En una serie de letreros, cuyo número asciende a 300, y que sirven para marcar determinados sitios, en forma similar al tipo de marcador que señala 'Aquí durmió Jorge Washington" y a los que salpican las carreteras y caminos vecinales en toda la orilla oriental del mar en los Estados Unidos, la República de Israel está señalando los sitios donde ocurrieron los hechos y vivieron los personajes bíblicos.

Los pocos marcadores de prueba que ya han sido instalados, han causado excepcional impacto en los visitantes, y eso es precisamente el principal objetivo de los Israelíes, pero también persiguen otros fines realistas y del momento que creenalcanzar por medio de dichos letreros de señales.

El General Yigael Yadin, héroe de la guerra de Israel y destacado arqueólogo que tiene a su cargo el proyecto de identificar más de 300 lugares Bíblicos, clave, y darles el debido reconocimiento, explica el problema turístico.

Israel experimenta un auge turístico que parece ser tan solo una muestra de lo que está por venir ,todos los visitantes soñaron con visitar los lugares respecto a los cuales leyeron en la Biblia desde que eran niños, quieren saber si efectivamente existen los sitios donde sucedieron tantas cosas y preguntan a la gente de la localidad, pidiendo que se les den direciones.

Muy a menudo, resulat que ninguno de los habitantes de la vecindad sabe donde quedan dichos lugares —sigue explicando el General Yadin— pero el turista persiste, y cuando por fin da con el sitio, éste está muy sucio, ha

Muy a menudo, resulta que nunca marca que lo señale.

De manera que los letreros son solo parte del programa, porque los Israelíes también estná excavando en muchos de los parajes consagrados y los están poniendo en tan buenas condiciones como lo permite el paso de los siglos.

Se han descubierto pisos de mosaico de una sinagoga construida en el Siglo VI, en Beth Alpha, y exactamente sobre ellos se está construyendo otro templo. Se están restaurando las catacumbas de Beth Ahearim y serán reconstruidos los viejos caminos.

En cuanto a los efectos de esta politica en Tel Aviv, los israelitas no pierden oportunidad para hacer resaltar los lazos entre el antiguo reino de Israel y la moderna república. Es parte de un programa educacional que se sigue en las escuelas, de la orientación que se dá al ejército y de la oficina de oradores que avivar el orgullo por la madre patria.

Los letreros están escritos en idiomas Hebreo y en Inglés, para que tanto los visitantes como los nativos puedan leerlos con facilidad. Miden dos metros de altura, sesenta centímetros de ancho en la parte de arriba y tienen un diseño modernistico en forma de cuña que se ancosta hasta cuareta y cinco centímetros en la base.

Se emplearon diseños a colores, más o menos en la misma forma en que los Estados Unidos han marcado los caminos, como en el caso de la carretera, Lincoln una serie de letreros estarán pintados de azul pálido, otras de verde oscuro y así sucesivamente.

También tratan de mezclar el pasado con el presente, porque dan énfasis al encadenamiento continuo de los hechos históricos. Por ejemplo, Castel, una de las fortalezas de los Cruzados de la Edad Media, es uno de los primeros sitios que han sido marcados. Los lugares donde ocurrieron las épicas batallas por Jerusalem se llevan hasta la era moderna, alcanzando un climax en la batalla de Abril 9 de 1948.

Se están preparando una docena de puestos de observación en la cima de las montañas, para dar hermosas vistas panorámicas a la tierra Santa. Estos puestos tendrán marcas hasta cierto punto similares a la que hay en el cementerio de Arlington, en Washington, D. C. donde puede uno ver en bronce el proyecto de planificación de la capital de los Estados Unidos y comprarlo con el trato de la ciudad que se tiene ante los ojos.

Estas vistas panorámicas; deleitan particularmente a los Israelíes, porque les dan oportunidad de hacer ostentación de los caminos sinuosos que ascienden por la montaña y desde los cuales se contempla el paisaje que arrebata el aliento, revelando una perspectiva realmente bella y variada que borra, aparentemente, el concepto erróneo que existe entre la gente que nunca ha visitado Israel, de que la tierra es árida y fria.

1.—Este marcador, escrito tanto en Hebreo como en Inglés dice al visitante que este es el sitio donde nación Sansón, el hombre fuerte.

Piden libro blanco que explique la doctrina Eisenhower

WASHINGTON, 24. INS— El Secretario de Estado, John Foster Dulles, tuvo hoy un acalorado debate con varios senadores demócratas sobre la Doctrina Eisenhower, al paso que en la Cámara de Diputados se dijo que los tramites sobre el mismo asunto habian tenido considerable progreso. Algunos miembros de las comisiones senatoriales de asuntos extranjeros y servicios armados —que están considerando conjuntamente el nuevo plan del Gobierno Federal para el Mediano Oriente— demandaron en una audiencia pública que la Secretaria de Estado presente un Libro Blanco oficial, explicando las normas de orientación politica que Washington se propone desplegar dentro del marco de la doctrina.

Bolsa de café brasileño

NUEVA YORK, 24. INS.—El café brasileño cerró con tono mixto al término de la jornada de hoy en la lonja de Nueva York. Siguen los precios pr libra para las entregas del rubro Santos, contrato B y su variación: marzo, 58,74 centavos, baja 0 06; mayo 58, 45, sin variación, julio 57, 65 baja 005, y septiembre, 55, 88, alza 0,08.

COSTA RICA EN CIFRAS

COSTA RICA
ALTURA Y POSICION DE LAS CAPITALES DE PROVINCIA

NOMBRE	AUTLRA	POSICION		
San José ..	1160 mts.	09º56'02''77N	84º04'49''65W	exacta
Alajuela ..	941 mts.	10º01'05''71N	84º04'53''35W	exacta
Cartago ..	1434 mts.	09º51'55''95N	83º54'53''67W	exacta
Heredia ..	1150 mts.	09º59'59''06N	84º07'06''84W	exacta
Puntarenas ..	3,82 mts.	09º58'41''24N	84º51'09''88W	
Liberia ..	150 mts.	10º39'N	85º26'W	exacta
Limón ..	2,26 mts.	10º00'N	83º01'W	aprox.

PRECIOS DEL CAFE Y CACAO

Cierre de cotizaciones en el Mercado de Nueva York

23 DE ENERO DE 1957.

CAFE:

(Precios de productos puestos en Nueva York)

Marzo	$ 58.74
Mayo	58.45
Lotes vendidos: 59.	

CAFE COLOMBIANO:

Marzo	$ 72.00
Mayo	70.75

CACAO

Marzo	$ 22.09
Mayo	22.44
Julio	22.84
Lotes vendidos: 202.	

HOY
RAVENTOS
A las 3 ..... ₡ 2.00
Charles Chaplin, en:
La Cabalgata de Chaplin
A las 7 y 9 .... ₡ 2.00
Jean Gabin, en:
Traficantes en París
Prohibida a menores de 21 años.

LUX
A las 7 y 9 .... ₡ 1.25
Gary Cooper, en:
A la hora señalada

CAPITOLIO
A las 7 y 8.45 .... ₡ 1.50
Robert Mitchum, en:
Bandido
Cinemascop.
Color DeLuxe.

ADELA
A las 7 y 9 ..... ₡ 1.25
Jack Palance, en:
Ataque

Center City
A las 3, 7 y 9 .... ₡ 1.25
Rosario Durcal, en:
Las Medias de Seda

KEITH
A las 7 y 9 ..... ₡ 1.00
En español.
Como yo te quería

GUADALUPE
A las 8 ..... ₡ 1.25
Clavillazo, en:
El Chismoso de la ventana

PRENSA CENTRAL URBINI S.A
Hoy Viernes 25 de enero

PALACE
A las 3, 7 y 9 .... ₡ 3.00

IDEAL
A las 6 y 8 ..... ₡ 2.50

¡Extraordinario Premiere de Galal Sensacional Pre-Estreno gigante! Vida, Amor y Música de Richard Wagner! Carlos THOMPSON; Alan BADEL y Ivonne de CARLO, en:

– "FUEGO MAGICO" –

Realizada en colores! Pantalla panorámica! Joya Republic.

VARIEDADES
A las 3, 7 y 9 .... ₡ 1.50
Greta Garbo, en:
LA DAMA DE LAS CAMELIAS

MODERNO
A las 3, 7 y 9 .... ₡ 1.25
Edmund Lowe, en:
DILLINGER

LIBANO
A las 7 y 9 ..... ₡ 1.25
Cristiane Martell, en:
100 MUCHACHAS

COLISEO
A las 3, 7 y 9 .... ₡ 2.00
Silvia Sidney, en:
TENTACION CRIMINAL

COLON
A las 6.30 y 8.30 ₡ 1.50
Rock Hudson, en:
PALABRAS AL VIENTO

ARANJUEZ
A las 8 ..... ₡ 1.50
Alan Ladd, en:
EL CABALLERO DE NEGRO

CASTRO
A las 7.30 ..... ₡ 1.00
Ida Lupino, en:
MUJERES EN PRESIDIO

RIO
A las 8 ..... ₡ 1.25
John Payne, en:
EL RUBI SAGRIENTO

PRONTO: "EL CISNE" maravilla de Grace Kelly — "El MOTIN DEL CAINE" por Humphrey Bogart — "LIVIA" sensacional espectáculo italiano.

Este documento es propiedad de la Biblioteca Nacional "Miguel Obregón Lizano" del Sistema Nacional de Bibliotecas del Ministerio de Cultura y Juventud, Costa Rica.

TRACTOR ARRASO INSTALACIONES SECCION SUR DE CARRETERA INTERAMERICANA

La República

Gerente . Administrador: Julio C Forero
Jefe de Redacción: Julio César Suñol
Jefe de Anuncios: J. Alberto Garnier O.

Servicio Informativo de la International News Service.
Representante en EE. UU.: Melchor Guzmán Inc.
Representante en Inglaterra, Atlantic Pacific Representations.
Gerencia de Anuncios y Económicos: 7294 — Apartado 2130.
Suscripción en el país: ₡ 5.00 mensuales.
Teléfonos: Suscriciones y Agencias: 1011. — Dirección y Gerencia: 1014
La colaboración será solicitada, no se devuelven originales de artículos

A las 11.25 horas de anteayer se registró un lamentable accidente en un sector de la trocha de carretera que construye la Cía. Foster Williams, en la región sur del país. Las informaciones enviadas a esta capital por el señor Alberto Barquero, Jefe Político de Puerto Cortés dicen que poco antes de la hora mencionada, el señor Antonio Poltronieri reparaba un tractor del tipo DW-21. Finalizó la reparación y echó a andar la máquina con el fin de probar su funcionamiento.

El tractor empezó a trabajar corriendo cierto trecho. En los controles estaba el mismo Poltronieri. De improviso, el mecánico Poltronieri dióse cuenta de que los mandos no respondian, quedando la mole sin control alguno. Desgraciadamente, todo ocurrió tan intempestivamente, que ni Poltronieri pudo lanzarse, ni muchos trabajadores que estaban en los dormitorios y comedores del Plantel lograron ponerse a salvo. La enorme máquina pasó a través de uns dormitorios y parte del comedor, destrozando cuanto se le puso al paso, para detenerse luego. .

La confusión fue enorme. Los ayes de los heridos hicieron ver a los que acudieron, la imperativa necesidad de movilizarse rápidamente. Se constató, que habian quedado heridos los trabajadores: Silvio Aragón Montiel, Viarney Saborio R., Orlando Saborio R., Miguel Angel Vilchez y Antonio Poltronieri. Entre ellos, los más graves son Poltronieri y Aragón, quienes fueron trasladados al Hospitan San Juan de Dios.

Para finalizar el mensaje el Jefe Político indicó, que tanto él como el Alcalde del Circuito se habian apersonado en el lugar del desastre, con el fin de recabar la información necesaria en el esclarecimiento de lo ocurrido.

Las Reclamaciones de Egipto

Por WALTER EYTAN

(Director General del Ministerio de Relaciones Exteriore de Israel)

Durante el mes de octubre de 1956 la tensión provocada por Egipto llegó a su punto álgido Las incursiones de fedain tenian lugar noche tras noche. Moria gente inocente —mujeres y niños— y muchos otros resultaban heridos. Se atacaban aldeas, se destruian cañerías de agua e instalaciones de bombeo; se volaban vías ferroviarias, se dinamitaban caminos. Se sabe ahora, gracias a documentos capturados a los egipcios, que estas incursiones debían intensificarse aun más con el objeto de "ablandar" a Israel en preparación de la guerra salvaje que Egipto proyectaba iniciar.

Al mismo tiempo, en la cuarta semana de octubre, Egipto concluyó una nueva alianza militar con Siria y Jordania dirigida exclusivamente contra Israel. Egipto tenía ya una alianza militar con los demás estados árabes, el así llamado "Pacto de Seguridad Colectiva" de la Liga Arabe que se halla todavía en vigor. También tenía alianzas separadas con Siria, Jordania y Arabia Saudita. El único propósito posible de la nueva alianza era perfeccionar los acuerdos que habrían de ponerse en vigor al estallar la guerra contra Israel.

De hecho, ninguno de estos pactos y alianzas sirvió para nada ya que ni uno solo de los aliados árabes de Egipto levantó un dedo para ayudarlo mientras estaba siendo derrotado en la península de Sinaí.

Desde el punto de vista israelí, la posición era clara: Israel estaba obligado a actuar para defenderse y mantener su seguridad de la misma manera en que lo han hecho otros países en condiciones similares.

Además de la base de fedain en Gaza y de la amenaza militar a lo largo de la frontera en el sector de El Arish, Egipto mantenía un bloqueo ilegal contra la navegación en el golfo de Akaba Este bloqueo estaba destinado a impedir que llegaran al único puerto meridional de Israel, Elath, barcos de cualquier bandera. Ahora, gracias a la acción de Israel, este bloqueo ha sido roto.

Cuando el bloqueo fué iniciado en el invierno de 1949-50, el gobierno egipcio había dado firmes seguridades de que sus baterías costaneras en la boca del Golfo nunca serían usadas para obstaculizar el paso de barcos inocentes, pero esto es precisamente lo que estado haciendo durante estos años. Los barcos que entraban en la ruta internacional de Akaka eran detenidos y se los obligaba a regresar. Si no se detenían voluntariamente se hacía fuego contra ellos. La mayoría de los capitanes y propietarios de barcos decidieron que lo mejor era abandonar la ruta de Akaka. El boqueo, a pesar de ser ilegal, era efectivo.

..Meios efectivos fueron los pocos y débiles esfuerzos hechos internacionalmente para protestar contra el uso de la fuerza por parte de Egipto en Gaza, Sinai y Akaka.

Ni las grandes potencias ni las Naciones Unidas demostraron capacidad alguna, y en la mayoría de los casos disposición alguna, a tomar medidas contra los abusos de Egipto. Egipto siguió en libertad de llevar a cabo repetidos actos de violencia contra un miembro de las Naciones Unidas. Incluso cuando el Consejo de Seguridad declaró, en 1951, que el bloqueo egipcio en el Canal de Suez era ilegal no se dieron pasos para aplicar esta decisión, con el resultado de que cinco años más tarde el bloqueo seguia siendo tan efectivo y despiadado como el mismo día en que el Consejo de Seguridad dió la orden de que se le pusiese fin.

..Actualmente Israel, después de haber asegurado sus objetivos legítimos por medios militares, se halla empeñado en un lucha para mantenerlos mediante acción política. Ha acordado retirar sus fuerzas desde Egipto, donde nunca tuvo la intención de mantenerlas. Pero es esencial que la situación no vuelva a ser la que imperaba antes del 29 de octubre. Acerca de esto es unánime la opinión pública mundial. Todos están de acuerdo en que no debe permitirse que Egipto restablezca, con la protección de una resolución de las Naciones Unidas, las bases militares con que amenaza la seguridad de Israel. Egipto no debe proseguir con sus planes de agresión, ni reimplantar su bloqueo en la entrada al Golfo de Akaba. Si la retirada de Israel significa un retorno al "statu quo ante", el resultado sería que volvieran a existir las condiciones intolerables que condujeron a la campaña de Sinaí y la hicieron inevitable. Pase lo que pase no debe usarse a las Naciones Unidas como manto protector del cual Egipto pueda reanudar sus preparativos bélicos . .

El problema de Gaza es de una complejidad muy diferente. Sinaí está casi totalmente deshabitado, pero Gaza, una franja estrecha de no más de ocho millas de ancho y cuarenta millas de largo, tiene unos 300 mil habitantes, la mayoría de ellos refugiados de las Naciones Unidas. No se ha hecho ningún cambio en su status legal. Donde había antes ocupación militar y administración egipcia hay ahora ocupación militar y administración israelí. Gaza, parte del antiguo territorio bajo el mandato de Palestina, nunca perteneció a Egipto y Egipto nunca la anexó. Israel tampoco la ha anexado. Funcionarios de la Agencia de Ayuda y Obras de las Naciones Unidas continúan a cargo de la alimentación, alojamiento y atención médica de los refugiados con la cooperación total de las autoridades israelíes. La población no refugiada es atendida por el gobierno de Israel. Ha revivido el comercio, se han renovado los servicios postales y bancarios; en una palabra, se ha hecho todo lo posible para restaurar la vida normal a la región.

El Medio Oriente nunca volverá a ser lo que fué antes del 29 de octubre de 1956 El futuro es todavía incierto, depende en muchos sentidos menos de los países del Medio Oriente que de las acciones y políticas de las grandes potencias. Se ha registrado una violenta sacudida, se han desatado fuerzas nuevas, se han creado nuevos intereses y revelado nuevas perspectivas. Debe constituir el serio deseo y el esfuerzo constante de todos los que ansian el bienestar de los pueblos del Medio Oriente, lograr que el futuro conduzca hacia la paz.

(Servicio JADLA)

Ciento cincuenta millone mexicano

CIUDAD DE MEXICO (José Villegas).—Se calcula que el espectáculo del cine dejó alrededor de 150 millones de pesos de utilidad líquida, como resultado de las recaudaciones obtenidas en 107 salones cinematográficos diseminados por toda la capital mexicana, durante el año de 1956. Esta cifra extraoficial fue obtenida por el vespertino Ultimas Noticias, en una encuesta que realizó entre esos salones.

EL QUE PESTAÑEA PIERDE.

Así fue. Don Rafael Angel Meza Rodríguez, empleado del Consejo de Producción, vigilaba estrechamente su carro. Eran las 17:30 horas de un día cualquiera. La máquina, habíala estacionado al frente de un negocio situado cincuenta varas al norte del Registro Civil. El vigilaba el vehículo mientras un familiar comprab algo por alli cerca además, habia en el auto un paquete conteniendo valiosas prendas, libros, ropas etc.

El pariente llegó y...¡el colmo! A pesar de que no había quitado los ojos del automóvil, los ladrones extranjeron de allí todo. ¿Cómo era posible? Quizá el Sr. Meza descuidó la vigilancia una fracción de segundo, tiempo que el astuto delincuencompraba algo por alli cerca agosto en enero. Los detectives andan tras la pista de un individuo que opera así: con la velocidad de un disparador de cámara fotográrica puesto en un 500.

¿QUIERE USTED VIVIR EN UN CASTILLO MEDIOEVAL? ALEMANIA TIENE MUCHOS Y MUY BARATOS.

—(Viene de la PAGINA 18)—

carón del castillo desmantelado.

Los gobiernos federales y del estado de la Alemania Occidental han comenzado a mostrar cierto interés ya tardío en las condiciones que guardan los miembros de la clase propietaria de castillos. Se están destinando fondos para la Asociación para la Conservación de los Costillos, actualmente se está llevando a cabo un estudio en toda la nación, a fin de resolver lo que debe hacerse con los monumentos medioevales, derruidos que hay en Alemania. Como es bien poca la posibilidad de que muchos de los castillos puedan ser embarcados a millonarios extranjeros simples, es probable que los distintos gobiernos estatales resuelvan convertir la mayoría de estas estructuras en atracciones turísticas.

En la Alemania Oriental, donde abundan los castillos, ya no existe el problema. Los Comunistas arrasaron la mayoría de las estructuras históricas a principios de la ocupación con el fin de sacar materiales de construcción (por lo menos eso dijeron) que sirvieran para hacer alojamiento para obreros.

Mientras tanto, en Alemania Occidental usted puede alquilar cualquier castillo por una pijotada. Hace varios días el Duque de Kulmbach anunció el hogar de su familia en renta. Por doscientos marcos (que equivalen a $ 50 dólares) al mes, usted puede alquilar 25 cuartos con un gran parque en uno de los sitios más pintorescos de Alemania Occidental, la Alta Franconia, cerca de Wuerzburgo.

El Capitán del Ejército, Henry M. Rodney, vive en un castillo que tiene 40 habitaciones, en Sommersdorf, cerca de Ansbach. Paga $ 150 dólares al mes, con los que tiene derecho a utilería, ocho momias, foso privado y puente elevadizo, y el bello fantasma de la Baronesa Von Crailsheim que, según cuenta la leyenda, fue enterrada viva hace 300 años.

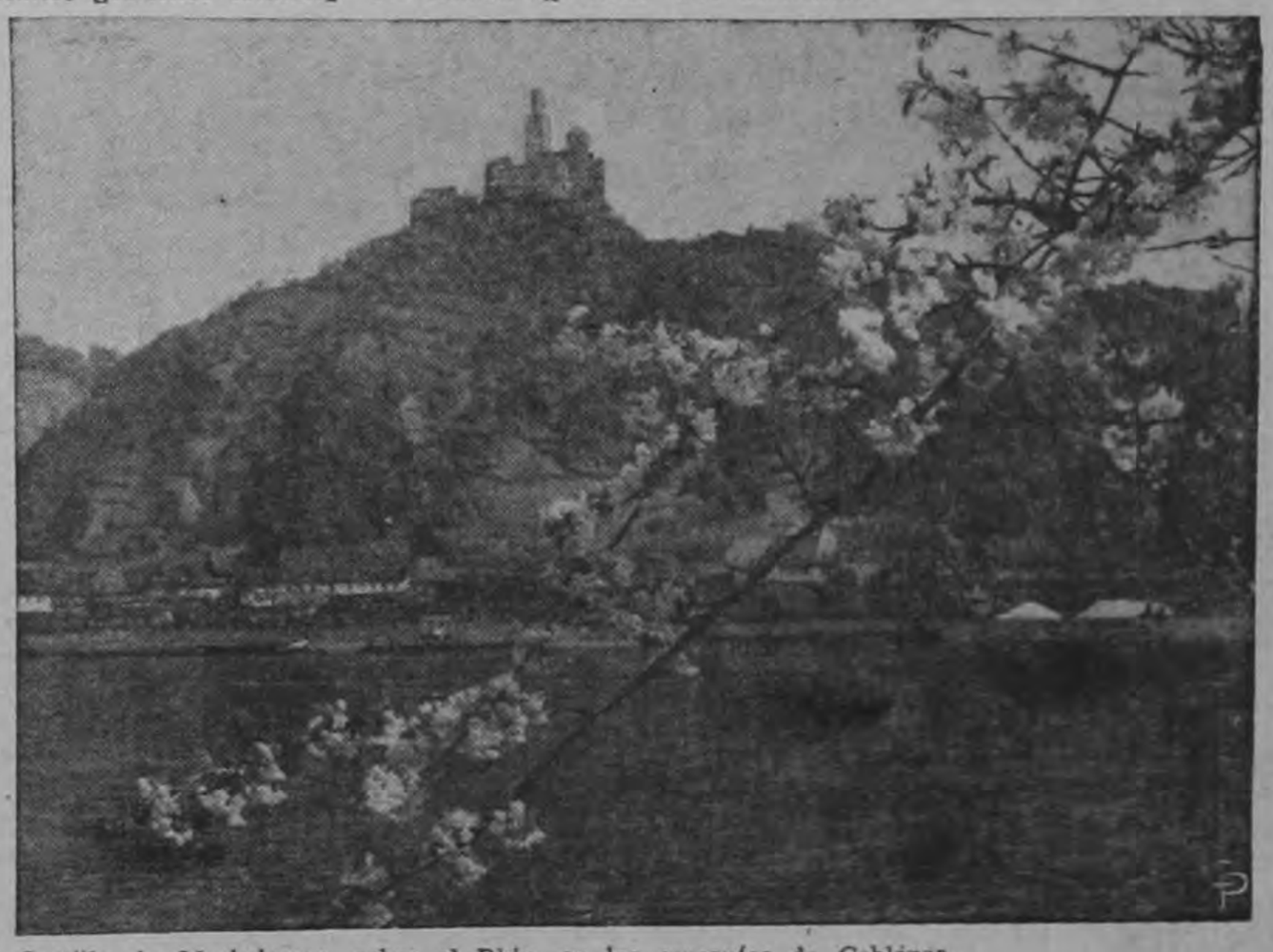

El Castillo de Marksburgo, sobre el Rhin, en las cercanías de Coblénza.

FIRMAN DECLARACION CONTRA DOCTRINA EISENHOWER

El Premier de la China Roja, Chou En Lai (izquierda) y el Premier ruso Nikolai A. Bulganin (derecha) firmando en el Kremlin en Moscú una declaración con el fin de contrarrestar la Doctrina Eisenhower para el Medio Oriente. De izquierda a derecha, al fondo, el Premier delegado chino, Ho Ling; los rusos, E. Furtseva, M. Saburov; A. Mikoyan; el Presidente Soviético, Klementi Voroshilov y el ex-Premier Georgi Malenkov. (INP)

Este documento es propiedad de la Biblioteca Nacional "Miguel Obregón Lizano" del Sistema Nacional de Bibliotecas del Ministerio de Cultura y Juventud, Costa Rica.